



**FUNDAÇÃO INSTITUTO DE PREVIDÊNCIA SOCIAL DOS SERVIDORES DE SÃO FRANCISCO DO SUL - IPRESF.**

Rua Barão do Rio Branco, n. 377, Sala 303, Centro.  
CNPJ 23.017.093/0001-62, CEP 89.240-000 - São Francisco do Sul (SC).

**ANEXO V**

**PRESTAÇÃO ANUAL DE CONTAS DE GESTÃO  
RELATÓRIO DE GESTÃO (Art. 9º, 14, § 1º)  
Ano 2023**

**IN20 TCE**

**I. INFORMAÇÕES GERAIS SOBRE A UNIDADE E RESPECTIVOS RESPONSÁVEIS:**

*a) Informações Gerais:*

<b>Entidade:</b>	Fundação Instituto de Previdência dos Servidores de São Francisco do Sul
<b>CNPJ:</b>	23.017.093/0001-62
<b>Endereço:</b>	Rua Barão do Rio Branco, 377, sala 303
<b>Telefone:</b>	(47) 3449-0384
<b>E-mail:</b>	presidencia@ipresf.sc.gov.br
<b>Sítio Eletrônico:</b>	<a href="http://www.ipresf.com.br">www.ipresf.com.br</a>

*b) Rol dos Responsáveis:*

Responsáveis	Nome	CPF	Cargo/ Função	Período de gestão	Ato Nomeação e data	Ato Exoneração e data	Endereço Residencial	e-mail
<b>Prefeito</b>	Godofredo Gomes Moreira Filho	159.124. 779-91	Prefeito	01/01/2021 a 31/12/2024		--	Rua Coronel Reinaldo Tavares, 26	prefeito@saofrancisc o dosul.sc.gov.br
<b>Presidente</b>	Idelson Alves Porto	948.587. 308-59	Presidente	01/01/2021 A 31/12/2024	Portaria 16.885 – 04/01/2021 A 03/01/2023  Portaria 18.401 – 04/01/2023	--	Rua São Luis, 863 - Enseada	<a href="mailto:presidencia@ipresf.sc.gov.br">presidencia@ipresf.sc.gov.br</a>

*c) Estrutura organizacional, incluindo conselhos, quando existentes:*

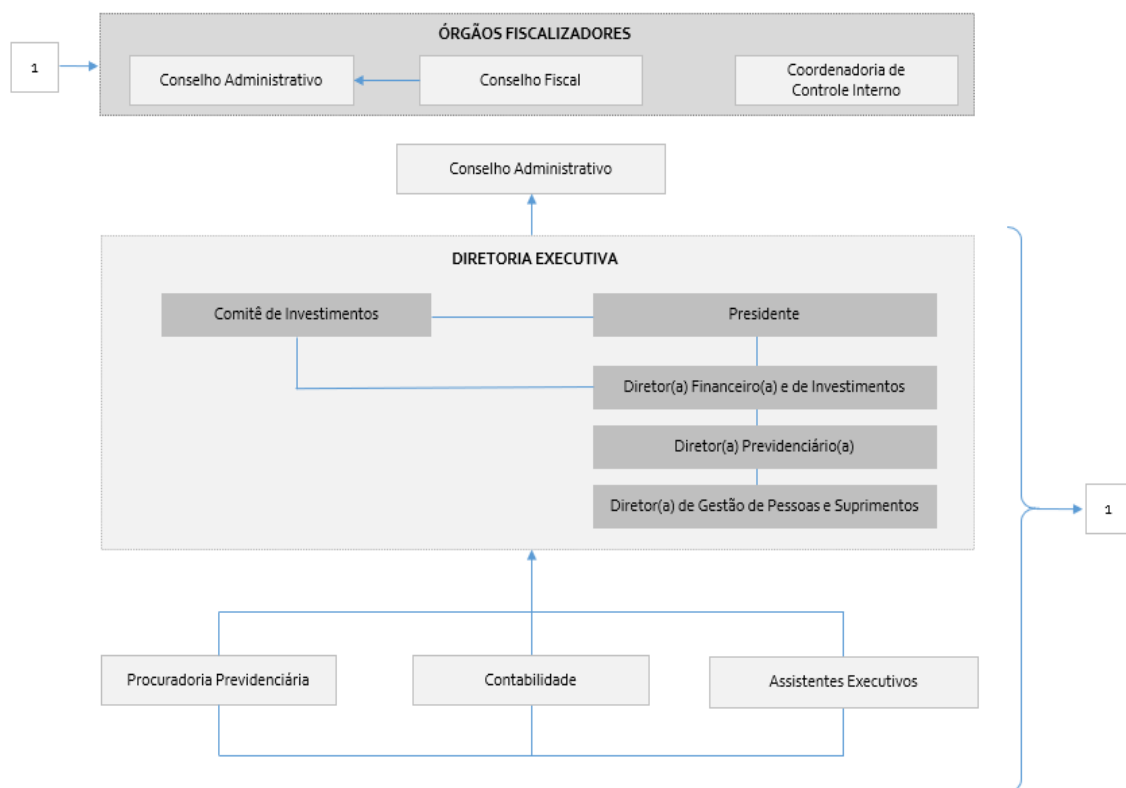

d) *Competências institucionais, indicando as normas legais e regulamentares correspondentes:*

Lei Complementar Municipal n. 072, de 10 de julho de 2015: Institui o Regime Próprio de Previdência Social do Município de São Francisco do Sul, com as alterações trazidas pela Lei Complementar Municipal n. 75, de 22 de setembro de 2015 e a Lei Complementar 120 de 03 de janeiro de 2023.

## II. INFORMAÇÕES SOBRE A GESTÃO ORÇAMENTÁRIA E FINANCEIRA DA UNIDADE:

### a) Programas de governos sob a responsabilidade da unidade jurisdicionada:

*1 e 2- Planejamento e Execução dos programas de Governo sob a responsabilidade da Unidade:*

Programas e ações		Previsão		Execução		Diferenças			
Cód	Função, subfunção, Programa/ação	Física	Financeira	Física	Financeira	Física		Financeira	
						Nominal	%	Nominal	%
1029	Aquisição e Manutenção dos Bens		20.000,00		0,00			20.000,00	0,00
2106	Manutenção de Pessoal do IPRESF		1.642.365,22		1.587.420,88			54.944,34	96,65
2107	Manutenção das Atividades Administrativas		602.374,19		312.804,33			289.569,86	51,92
2108	Pagamento dos Aposentados		15.450.535,68		11.467.881,90			3.982.653,78	74,22
2109	Pagamento de Pensionistas		1.771.324,52		837.898,22			933.426,30	47,30
9002	Reserva de RPPS		32.781.108,72		0,00			32.781.108,72	0,00

3- *Contingenciamento de despesas no exercício:*

Não houve.

4- *Informações sobre o reconhecimento de passivos por insuficiência de créditos ou recursos:*

Não houve.

5- *As razões e/ou circunstâncias para permanência de Restos a Pagar processados e não processados por mais de um exercício financeiro:*

Não houve.

### III. INFORMAÇÕES SOBRE A GESTÃO DE PESSOAS E TERCEIRIZAÇÃO DE MÃO DE OBRA:

*a) Quadro de pessoal, informando a quantidade de agentes públicos (agentes políticos, servidores e militares) ocupantes de cargos efetivos, comissionados, empregos públicos, contratados por tempo determinado (Art. 37, IX, CF), conselheiros tutelares e estagiários, discriminando os comissionados que são titulares de cargo efetivo ou emprego público, bem como os valores consolidados na folha de pagamento, mês a mês:*

[illegible]

QUADRO DE PESSOAL DA UNIDADE GESTORA - MENSAL - VALORES (Anexo V, Item III, alínea "a") - Considerar na Unidade Gestora em que for contabilizada a										Exercício: 2023		
Vínculo	Despesa Mensal da Folha de Pagamento por Vínculo/Mês											
	Jan	Fev	Mar	Abr	Mai	Jun	Jul	Ago	Set	Out	Nov	Dez
Agentes Públicos Civis Ativos (servidores) ocupantes de Cargo Eletivo	31.547,51	36.222,68	44.627,65	46.988,05	42.050,07	56.878,62	42.904,46	48.253,59	43.152,59	41.122,64	43.984,24	88.147,17
Agentes Públicos Civis Ativos ocupantes de Emprego Público	0,00	0,00	0,00	0,00	0,00	0,00	0,00	0,00	0,00	0,00	0,00	0,00
Agentes Públicos Militares Ativos	0,00	0,00	0,00	0,00	0,00	0,00	0,00	0,00	0,00	0,00	0,00	0,00
Membros ativos de Poder ou órgão	0,00	0,00	0,00	0,00	0,00	0,00	0,00	0,00	0,00	0,00	0,00	0,00
Agentes Políticos com Mandato Eletivo	0,00	0,00	0,00	0,00	0,00	0,00	0,00	0,00	0,00	0,00	0,00	0,00
Servidores ocupantes de cargo/emprego em comissão com vínculo efetivo com o Ente	37.147,24	38.332,34	48.921,97	41.636,61	61.916,90	62.910,87	43.654,82	48.100,18	43.867,02	31.033,24	43.111,69	68.822,28
Servidores ocupantes de cargo/emprego em comissão sem vínculo efetivo com o Ente	0,00	0,00	0,00	0,00	0,00	0,00	0,00	0,00	0,00	0,00	0,00	0,00
Servidores contratados por tempo determinado	0,00	0,00	0,00	0,00	0,00	0,00	0,00	0,00	0,00	0,00	0,00	0,00
Estagiários	0,00	0,001	0,00	0,00	0,00	0,00	0,00	0,00	0,00	0,00	0,00	0,00
Servidores recebidos à disposição de outras Unidades Gestoras	20.375,83	21.506,02	24.403,32	25.038,49	40.795,97	35.888,39	25.047,72	25.347,98	28.769,66	26.422,02	27.047,64	64.887,86
Servidores cedidos para outras Unidades Gestoras	0,00	0,00	0,00	0,00	0,00	0,00	0,00	0,00	0,00	0,00	0,00	0,00
Servidores recebidos à disposição de outras esferas de Governo	0,00	0,00	0,00	0,00	0,00	0,00	0,00	0,00	0,00	0,00	0,00	0,00
Servidores cedidos para outras esferas de Governo	0,00	0,00	0,00	0,00	0,00	0,00	0,00	0,00	0,00	0,00	0,00	0,00
Policiais civis e militares inativos	0,00	0,00	0,00	0,00	0,00	0,00	0,00	0,00	0,00	0,00	0,00	0,00
Conselheiros Tutelares	0,00	0,00	0,00	0,00	0,00	0,00	0,00	0,00	0,00	0,00	0,00	0,00
Agentes Políticos sem Mandato Eletivo	0,00	0,00	0,00	0,00	0,00	0,00	0,00	0,00	0,00	0,00	0,00	0,00
Total	89.070,58	96.061,04	117.952,94	113.663,15	144.762,94	155.677,88	111.607,00	121.701,75	115.789,27	111.411,68	127.206,97	246.735,04
Total Geral	1.551.640,24											

*b) demonstrativo da quantidade de pessoas executando trabalhos na unidade jurisdicionada por meio de contratos de terceirização de serviços, contendo o posto de trabalho ocupado, bem como as despesas totais das contratações, mês a mês:*

Não houve.

*c) demonstrativo dos benefícios previdenciários, informando a quantidade de agentes públicos (agentes políticos, servidores e militares) inativos/aposentados, de pensionistas e de complementações de aposentadoria ou pensão ao valor percebido do Regime Geral da Previdência Social, pagos pelo tesouro, contendo os valores consolidados na folha de pagamento, mês a mês:*

	Exercício:	2023
Benefícios Previdenciários mantidos pelo Tesouro Municipal ou por RPPS	Quantidade (Final do Exercício)	Despesa Anual da Folha de Pagamento (58)
Aposentadorias civis (59)	129	11.841.693,71
Pensões por morte (60)	26	857.187,04
Complementação de Aposentadoria (complemento em relação ao valor percebido do RGPS) (61)	2	51.997,79
Complementação de pensão de Aposentadoria (complemento em relação ao valor percebido do RGPS) (62)	0	0
<b>Total</b>	<b>157</b>	<b>12.750.878,54</b>
<b>NOTAS:</b>		
(57) Este Demonstrativo se aplica apenas para os Municípios.		
(58) Incluir a despesa anual da folha de pagamento bruta.		
(59) Incluir os inativos/aposentados mantidos tanto pelo Tesouro como pelo Regime Próprio de Previdência Social – RPPS.		
(60) Incluir os pensionistas cujo instituidor da pensão era mantido pelo Tesouro e pelo Regime Próprio de Previdência Social – RPPS.		
(61) Incluir os inativos que recebem complementação de aposentadoria (complemento em relação ao valor percebido do Regime Geral de Previdência Social – RGPS), se houver.		
(62) Incluir os pensionistas que recebem complementação de pensão (complemento em relação ao valor percebido do Regime Geral de Previdência Social – RGPS), se houver.		

d) discriminação da remuneração mensal e anual paga aos membros de diretoria, de conselho de administração e de conselho fiscal, incluindo bônus, participação em lucros e a qualquer outro título:

				Exercício:	2023
Cargo	Remuneração/Jeton (62) (63)	Bônus (64)	Participação no Lucro (65)	Outros (66)	Despesa Total Anual (67)
<b>Conselho Deliberativo:</b>	38.110,20				38.110,20
Presidente	7.622,04	0	0	0	7.622,04
Vice-Presidente	7.622,04	0	0	0	7.622,04
Secretário	7.622,04	0	0	0	7.622,04
Membro	7.622,04	0	0	0	7.622,04
Membro	7.622,04	0	0	0	7.622,04
<b>Diretoria:</b>					
Diretora Presidente	0	0	0	0	0
Diretor de Previdência e Financeiro	0	0	0	0	0
Gerente Administrativo	0	0	0	0	0
<b>Conselho Fiscal:</b>	22.866,12				22.866,12
Presidente	7.622,04	0	0	0	7.622,04
Vice-Presidente	7.622,04	0	0	0	7.622,04
Secretário	7.622,04	0	0	0	7.622,04
<b>Total</b>					<b>60.976,32</b>
<b>NOTAS:</b>					
(62) Remuneração: Valor fixado em Assembleia Geral dos acionistas, para ser pago aos administradores e integrantes dos Conselhos de Administração e Fiscal (Art. 152 da Lei 6.404/1976).					
(63) Jeton: Gratificação pela participação em reuniões de órgãos de deliberação coletiva da administração centralizada e autárquica, conforme definido em lei ou no estatuto do órgão ou entidade.					
(64) Bônus: Benefícios de qualquer natureza definidos em Assembleia Geral dos acionistas, para ser pago aos administradores e integrantes dos Conselhos de Administração e Fiscal (Art. 152 da Lei 6.404/1976).					
(65) Participação no Lucro: Eventuais valores de participação nos lucros fixados em decorrência de previsão estatutária, destinado aos administradores, observado o disposto nos §§ 1º e 2º do art 152 e no 190 da Lei 6.404/1976).					
"Art. 152. A assembléia-geral fixará o montante global ou individual da remuneração dos administradores, inclusive benefícios de qualquer natureza e verbas de representação, tendo em conta suas responsabilidades, o tempo dedicado às suas funções, sua competência e reputação profissional e o valor dos seus serviços no mercado.					
§ 1º O estatuto da companhia que fixar o dividendo obrigatório em 25% (vinte e cinco por cento) ou mais do lucro líquido, pode atribuir aos administradores participação no lucro da companhia, desde que o seu total não ultrapasse a remuneração anual dos administradores nem 0,1 (um décimo) dos lucros (artigo 190), prevalecendo o limite que for menor.					
§ 2º Os administradores somente farão jus à participação nos lucros do exercício social em relação ao qual for atribuído aos acionistas o dividendo obrigatório, de que trata o artigo 202."					
(66) Outros: Demais pagamentos destinados a administradores e membros dos Conselhos de Administração e Fiscal, não enquadrados nos itens anteriores.					
(67) Despesa Líquida Anual: Totalização do valor anual pago a administradores e membros dos Conselhos de Administração e Fiscal, (deduzido eventuais descontos e tributos retidos).					

#### IV. INFORMAÇÕES SOBRE TRANSFERÊNCIAS DE RECURSOS MEDIANTE CONVÊNIO, TERMO DE PARCERIA, TERMO DE COOPERAÇÃO OU INSTRUMENTO CONGÊNERE, DISCRIMINANDO VOLUME DE RECURSOS TRANSFERIDOS E RESPECTIVOS BENEFICIÁRIOS.

TRANSFERÊNCIA DE RECURSOS A TERCEIROS PELA UNIDADE GESTORA (Anexo V, Item IV)			
		Exercício:	2023
Entidade Beneficiada	Espécie de Transferência (Subvenção, Auxílio, Contribuição)	Formalização (Convênio, Termo de Parceria, Termo de Cooperação etc.)	Valor Anual Transferido (Pago)
<b>Total</b>			<b>0,00</b>

## V. INFORMAÇÕES SOBRE LICITAÇÕES E CONTRATOS:

- a) *informação sobre os valores anuais das despesas realizadas referentes a aquisições e contratações de bens e serviços, por modalidade de licitação, bem como as decorrentes de dispensas e inexigibilidades de licitação:*

CONTRATAÇÕES POR MODALIDADE - UNIDADE GESTORA (Anexo V, Item V, alínea "a")				Exercício: 2023
Modalidade/Forma	Obras e Serviços de Engenharia	Compras	Contratação de Serviços	Despesa Liquidada Anual
Convite	0,00	0,00	0,00	0,00
Tomada de Preços	0,00	0,00	0,00	0,00
Concorrência	0,00	0,00	0,00	0,00
Concurso	0,00	0,00	0,00	0,00
Inexigibilidade de Licitação	0,00	0,00	26.135,75	26.135,75
Regime Diferenciado de Contratação (RDC)	0,00	0,00	0,00	0,00
Pregão Presencial	0,00	0,00	61.781,64	61.781,64
Pregão Eletrônico	0,00	0,00	0,00	0,00
Dispensa de Licitação (Art. 24, I e II)	0,00	0,00	7.700,00	7.700,00
Dispensa de Licitação (Outras Hipóteses)	0,00	0,00	68.082,30	68.082,30
<b>Total</b>	<b>0,00</b>	<b>0,00</b>	<b>163.699,69</b>	<b>163.699,69</b>

- b) *indicação do órgão de imprensa oficial, nos termos do art. 6º, XIII, da Lei nº 8.666/1993:*

Diário Oficial dos Municípios de Santa Catarina - DOM/SC: Lei n. 1900, de 22 de setembro de 2017: Instituiu o Diário Oficial dos Municípios de Santa Catarina - DOM/SC como órgão de publicação oficial do Município de São Francisco do Sul.

Boletim Oficial do Município de São Francisco do Sul: Lei n. 795, de 17 de novembro de 1982 (Revogada pela Lei n. 1900/2017): Criou o Boletim Oficial do Município de São Francisco do Sul.

## VI. INFORMAÇÕES SOBRE AS RECOMENDAÇÕES EXPEDIDAS PELO ÓRGÃO DE CONTROLE INTERNO E AS PROVIDÊNCIAS ADOTADAS (OU NÃO) NO EXERCÍCIO, DEMONSTRANDO:

- a) *Recomendações expedidas e providências adotadas:*

Não houve.

*Recomendações pendentes:*

Não há.

## VII. ACOMPANHAMENTO DAS AÇÕES RELACIONADAS A CONTRATO DE GESTÃO VIGENTES NO EXERCÍCIO (EXIGÍVEIS SOMENTE PARA OS ÓRGÃOS ENCARREGADOS DA SUPERVISÃO DESTES CONTRATOS, NO ÂMBITO DO ESTADO E DOS MUNICÍPIOS):

Não houve.

## VIII - AVALIAÇÃO DOS TERMOS DE PARCERIA CELEBRADOS PELA UNIDADE JURISDICIONADA (EXIGÍVEL SOMENTE PARA AS UNIDADES JURISDICIONADAS QUE FIRMARAM TERMO DE PARCERIA)

Não houve.

**CONTEÚDO COMPLEMENTAR DA PRESTAÇÃO DE CONTAS DE  
ENTIDADE ADMINISTRADORA DE REGIME PRÓPRIO DE PREVIDÊNCIA  
(Art. 14, § 2º) - ANEXO VI**

**I.** Segue em anexo (Anexo VI-A) a última avaliação atuarial realizada.  
Sim.

**II.** Indicação das hipóteses mínimas sobre a utilização da taxa real de juros, crescimento da remuneração ao longo da carreira, rotatividade e uso das Tábuas Biométricas Referenciais em função do evento gerador:

**Notas:**

**1** Projeção atuarial elaborada em 31/12/2023 e oficialmente enviada ao Ministério da Previdência Social - MPS. **2** Este demonstrativo utiliza as seguintes hipóteses: Taxa de Juros de 4,91% a.a. Crescimento Salarial de 3,14% a.a. (Quadro Geral) / 1,64% a.a. (Magistério).

Crescimento Real de Benefícios de 0,00% Compensação Financeira calculada em conformidade com as informações disponibilizadas na base de dados. Tábua de Mortalidade e Sobrevivência de Válidos e Inválidos: IBGE 2022 - M / IBGE 2022 - F Tábua de Entrada em Invalidez: ALVARO VINDAS Geração Futura ou Novos Entrados: Não considerada.

Compensação Financeira calculada em conformidade com as informações disponibilizadas na base de dados. Tábua de Mortalidade e Sobrevivência de Válidos e Inválidos: IBGE 2021 - M / IBGE 2021 - F.

Quantidade de segurados ativos: 1282 Média da base de cálculo dos segurados ativos: R\$ 5971,72 Idade média dos segurados ativos: 48,69 anos Quantidade de aposentados: 129 Média do valor dos benefícios dos aposentados: R\$ 7118,3 Idade média dos aposentados: 61,29 anos Quantidade de pensionistas: 26 Média do valor dos benefícios dos pensionistas: R\$ 2153,67.

Idade média dos pensionistas: 32,62 anos.

Fonte: Avaliação Atuarial 2024

**Procedimentos adotados para possibilitar a cobrança, também dos exercícios anteriores, de contribuições não recebidas:**

Casos pontuais de divergências entre os valores repassados/recolhidos foram informados e cobrados através de Ofícios expedidos às entidades responsáveis pelo recolhimento. De modo geral, não houve atraso dos repasses mensais das contribuições previdenciárias ao Regime Próprio de Previdência Social, pelas entidades responsáveis pelo recolhimento, no exercício.

**III. Indicação do percentual contributivo dos servidores ativos, inativos e pensionistas segurados, da parte patronal e da contribuição adicional, na forma de alíquota suplementar ou aportes:**

	% Contribuição Segurados	% Contribuição Patronal	% Contribuição Alíquota Suplementar	Aportes Previstos	Aportes Executados
Ativos	14	15,48	17,92		17.845.723,68
Inativos	14	15,48			
Pensionistas	14	15,48			

**IV. Informação do valor do déficit do Regime Próprio de Previdência Social, explicitando a forma de amortização:**

**TABELA 12.** *ANÁLISE COMPARATIVA COM OS ÚLTIMOS EXERCÍCIOS*

Resultados	2020*	2021*	2022*
<b>Ativo Real Líquido do Plano (1)</b>	<b>R\$ 97.264.101,00</b>	<b>R\$ 121.630.814,78</b>	<b>R\$ 155.426.788,57</b>
Aplicações e Recursos – DAIR (a)	R\$ 97.264.101,00	R\$ 121.630.814,78	R\$ 155.426.788,78
Dívidas Reconhecidas	R\$ 0,00	R\$ 0,00	R\$ 0,00
<b>Plano Previdenciário (2 = 3 + 4 - 5)</b>	<b>R\$ 23.629.594,08</b>	<b>R\$ 44.735.657,81</b>	<b>R\$ 101.942.241,59</b>
Benefícios Concedidos (3)	R\$ 73.680.408,18	R\$ 76.501.386,56	R\$ 96.869.306,42
Benefícios a Conceder (4)	R\$ 347.972.179,64	R\$ 425.278.260,00	R\$ 551.070.547,18
Plano de Amortização Vigente (5)	R\$ 398.022.993,74	R\$ 457.043.988,75	R\$ 545.997.612,01
<b>Resultado Atuarial (6 = 1 - 2)</b>	<b>R\$ 73.634.506,92</b>	<b>R\$ 76.895.156,97</b>	<b>R\$ 53.484.546,98</b>
<b>Índice de Cobertura das Provisões Matemáticas IC = (a / (3+4))</b>	<b>23,07%</b>	<b>24,24%</b>	<b>23,99%</b>

DECRETO Nº 2320, DE 6 DE OUTUBRO DE 2015: Estabelece o Plano de Cobertura do Déficit Atuarial, de acordo com o § 1º do art. 68 da Lei Complementar n. 72, de 10 de julho de 2015, em seu art. 1º:

Ano	C5% da folha de salários	2026	23,14%	2038	38,80%
2015	4,00%	2027	24,88%	2039	38,80%
2016	5,74%	2028	26,62%	2040	38,80%
2017	7,48%	2029	28,36%	2041	38,80%
2018	9,22%	2030	30,10%	2042	38,80%
2019	10,96%	2031	31,84%	2043	38,80%
2020	12,70%	2032	33,58%	2044	38,80%
2021	14,44%	2033	35,32%	2045	38,80%
2022	16,18%	2034	37,06%	2046	38,80%
2023	17,92%	2035	38,80%	2047	38,80%
2024	19,66%	2036	38,80%	2048	38,80%
2025	21,40%	2037	38,80%	2049	38,80%



**V. Informação do valor total das remunerações, proventos e pensões dos segurados vinculados ao RPPS, relativo ao exercício anterior, explicitando o percentual definido em lei para a taxa de administração, se for o caso, e o montante das despesas realizadas no exercício destinado à referida taxa:**

		Valores do ano imediatamente anterior ao da prestação de contas (2023) (R\$)
<b>I</b>	<b>Remunerações</b>	1.333.091,99
<b>II</b>	<b>Proventos</b>	11.466.564,66
<b>III</b>	<b>Pensões</b>	837.888,22
<b>IV= (I+II+III)</b>	<b>Total.....</b>	13.375.754,85
<b>V</b>	<b>Despesas Administrativas em 2023</b>	312.804,33
<b>VI</b>	<b>(-) Utilização da Reserva do RPPS</b>	0,00
<b>VII = (V-VI)</b>	<b>Total das Despesas em 2023</b>	312.804,33
<b>VIII= (VII/IV)</b>	<b>% de Aplicação no exercício</b>	2,33

Taxa de Administração: 2,0% - R\$ 2.536.975,78 (R\$ 211.414,65 mensais)



# Anexo VI-A

			
<b>PCASP - PLANO DE CONTAS CONTÁBIL PADRÃO 2023</b> <b>REF. AVALIAÇÃO ATUARIAL 2024 - ENCERRAMENTO DO EXERCÍCIO DE 2023 (31/12/2023)</b> <b>SÃO FRANCISCO DO SUL - SC</b>			
A fim de atender o §3º do artigo 26 da Portaria n. 1467, de 02 de junho de 2022, que dispõe sobre a apuração das provisões matemáticas previdenciárias pelo método de financiamento do Crédito Unitário Projetado - CUP a serem registradas nas demonstrações contábeis, em conformidade com as normas de contabilidade aplicáveis ao Setor Público, segue apresentada a escrituração contábil referente às provisões matemáticas do RPPS relativas ao encerramento do exercício de 2023.			
		PARA ESCRITURAÇÃO CONTÁBIL	DRAA - NÃO DEVE SER ESCRITURADO
CONTA	TÍTULO	VALOR MÉTODO CUP	VALOR MÉTODO VIGENTE
Sem Máscara	ATIVO - FUNDO EM CAPITALIZAÇÃO	R\$ 213.183.801,96	R\$ 213.183.801,96
Sem Máscara	Aplicações conforme DAIR - FUNDO EM CAPITALIZAÇÃO	R\$ 216.873.656,09	R\$ 216.873.656,09
Sem Máscara	(-) Reserva administrativa - FUNDO EM CAPITALIZAÇÃO	R\$ 3.689.854,13	R\$ 3.689.854,13
Sem Máscara	Parcelamentos - FUNDO EM CAPITALIZAÇÃO	R\$ 0,00	R\$ 0,00
CONTA	REGISTROS CONTÁBEIS DO BALANÇO DO RPPS	VALOR MÉTODO CUP	VALOR MÉTODO VIGENTE
1.2.1.1.2.08.00	CRÉDITOS PARA AMORTIZAÇÃO DE DEFICIT ATUARIAL - FUNDO EM CAPITALIZAÇÃO - INTRA OFSS	R\$ 642.771.883,64	R\$ 642.771.883,64
1.2.1.1.2.08.01	VALOR ATUAL DOS APORTES PARA COBERTURA DO DEFICIT ATUARIAL	R\$ 642.771.883,64	R\$ 642.771.883,64
1.2.1.1.2.08.02	VALOR ATUAL DA CONTRIBUIÇÃO PATRONAL SUPLEMENTAR PARA COBERTURA DO DEFICIT ATUARIAL	R\$ 0,00	R\$ 0,00
1.2.1.1.2.08.03	VALOR ATUAL DOS RECURSOS VINCULADOS POR LEI PARA COBERTURA DO DEFICIT ATUARIAL	R\$ 0,00	R\$ 0,00
1.2.1.1.2.08.99	OUTROS CRÉDITOS DO RPPS PARA AMORTIZAR DEFICIT ATUARIAL	R\$ 0,00	R\$ 0,00
2.2.7.2.1.00.00	PROVISÕES MATEMÁTICAS PREVIDENCIÁRIAS A LONGO PRAZO - CONSOLIDAÇÃO	R\$ 620.882.188,26	R\$ 708.874.680,83
2.2.7.2.1.03.00	FUNDO EM CAPITALIZAÇÃO - PROVISÕES DE BENEFÍCIOS CONCEDIDOS	R\$ 114.142.709,23	R\$ 114.142.709,23
2.2.7.2.1.03.01	(=) APOSENTADORIAS/PENSÕES CONCEDIDAS DO FUNDO EM CAPITALIZAÇÃO DO RPPS	R\$ 163.545.952,99	R\$ 163.545.952,99
2.2.7.2.1.03.03	(-) CONTRIBUIÇÕES DO APOSENTADO PARA O FUNDO EM CAPITALIZAÇÃO DO RPPS	R\$ 3.791.092,73	R\$ 3.791.092,73
2.2.7.2.1.03.04	(-) CONTRIBUIÇÕES DO PENSIONISTA PARA O FUNDO EM CAPITALIZAÇÃO DO RPPS	R\$ 0,00	R\$ 0,00
2.2.7.2.1.03.05	(-) COMPENSAÇÃO PREVIDENCIÁRIA DO FUNDO EM CAPITALIZAÇÃO DO RPPS	R\$ 45.612.151,03	R\$ 45.612.151,03
2.2.7.2.1.03.99	(-) OUTRAS DEDUÇÕES	R\$ 0,00	R\$ 0,00
2.2.7.2.1.04.00	FUNDO EM CAPITALIZAÇÃO - PROVISÕES DE BENEFÍCIOS A CONCEDER	R\$ 506.739.479,03	R\$ 604.831.891,80
2.2.7.2.1.04.01	(=) APOSENTADORIAS/PENSÕES A CONCEDER DO FUNDO EM CAPITALIZAÇÃO DO RPPS	R\$ 944.869.418,54	R\$ 944.869.418,54
2.2.7.2.1.04.02	(-) CONTRIBUIÇÕES DO ENTE PARA O FUNDO EM CAPITALIZAÇÃO DO RPPS	R\$ 192.282.778,10	R\$ 91.710.851,77
2.2.7.2.1.04.03	(-) CONTRIBUIÇÕES DO SERVIDOR E FUTURO APOSENTADO/PENSIONISTA PARA O FUNDO EM CAPITALIZAÇÃO DO RPPS	R\$ 151.958.030,30	R\$ 133.916.964,06
2.2.7.2.1.04.04	(-) COMPENSAÇÃO PREVIDENCIÁRIA DO FUNDO EM CAPITALIZAÇÃO DO RPPS	R\$ 93.889.131,11	R\$ 93.889.131,11
2.2.7.2.1.04.99	(-) OUTRAS DEDUÇÕES	R\$ 0,00	R\$ 0,00
2.3.6.2.1.00.00	RESERVA ATUARIAL - CONSOLIDAÇÃO	R\$ 235.073.497,34	R\$ 107.083.284,77
2.3.6.2.1.01.00	RESERVAS ATUARIAIS - FUNDO EM CAPITALIZAÇÃO	R\$ 235.073.497,34	R\$ 107.083.284,77
2.3.6.2.1.01.01	RESERVA ATUARIAL PARA CONTINGÊNCIAS	R\$ 235.073.497,34	R\$ 107.083.284,77
2.3.6.2.1.01.02	RESERVA ATUARIAL PARA AJUSTES DO FUNDO	R\$ 0,00	R\$ 0,00
CONTA	REGISTROS CONTÁBEIS - CONTAS DE CONTROLE (sem reflexo no patrimônio líquido)	VALOR MÉTODO CUP	VALOR MÉTODO VIGENTE
7.9.5.1.2.00.00	CONTROLES DA PMP DO RPPS	R\$ 127.592.212,57	-
8.9.5.1.2.00.00	CONTROLES DA PMP DO RPPS - PUC	R\$ 127.592.212,57	-
CONTA	REGISTROS CONTÁBEIS DO BALANÇO DO ENTE FEDERATIVO	VALOR MÉTODO CUP	VALOR MÉTODO VIGENTE
2.2.7.9.2.00.00	OUTRAS PROVISÕES A LONGO PRAZO - INTRA OFSS	R\$ 642.771.883,64	R\$ 642.771.883,64
2.2.7.9.2.09.00	VALOR ATUAL DA OBRIGAÇÃO COM AMORTIZAÇÃO DE DEFICIT ATUARIAL - FUNDO EM CAPITALIZAÇÃO - INTRA OFSS	R\$ 642.771.883,64	R\$ 642.771.883,64
<b>Nota explicativa / Observações:</b> Os valores dispostos na coluna "VALOR MÉTODO VIGENTE" não devem ser escriturados na contabilidade, pois serão considerados apenas para fins gerenciais, na apuração do plano de custeio e do resultado da Avaliação Atuarial bem como para o envio do Demonstrativo do Resultado da Avaliação Atuarial - DRAA, para o Ministério da Previdência Social - MPS. A conta 1.2.1.1.2.08.01/1.2.1.1.2.08.02 recebeu o saldo escriturado da conta 2.2.7.2.1.05.98, em razão da sua exclusão. A conta 2.2.7.2.1.03.99 recebeu o saldo escriturado da conta 2.2.7.2.1.03.02, em razão da exclusão dessa sem correspondente direto. A conta 2.3.6.2.1.01.01 recebeu o saldo escriturado da conta 2.2.7.2.1.07.01, em razão da sua exclusão. Os conjuntos de contas relativos aos grupos 2.2.7.2.2.05.00 e 2.2.7.9.2.00.00 se referem às contas cujos lançamentos devem ocorrer no balanço do Ente Federativo, pois não pertencem ao RPPS. Os lançamentos ocorrem para registro da contrapartida das suas respectivas contas, conforme constam dos itens 6, 7 e 9 da "Errata do Plano de Contas Aplicado ao Setor Público - PCASP / Válido para o exercício de 2023 - Síntese de Alterações do Plano de Contas aplicado ao Setor Público (República em 21/10/2022) - que pode ser acessado no site eletrônico: <a href="https://www.tesourotransparencia.gov.br/publicacoes/plano-de-contas-aplicado-ao-setor-publico-pcasp-estendido/2023/14">https://www.tesourotransparencia.gov.br/publicacoes/plano-de-contas-aplicado-ao-setor-publico-pcasp-estendido/2023/14</a> Para fins gerenciais e de definição do plano de custeio apurado na Avaliação Atuarial foi considerado o método de financiamento PNI, cujos resultados estão demonstrados na tabela acima, em comparativo aos resultados apurados pelo método CUP para escrituração contábil. Canoas (RS), 18/01/2024			
 Guilherme Walter Atuário MIBA nº 2.091 LUMENS ATUARIAL - Consultoria e Assessoria			

**RELATÓRIO RESUMIDO DA EXECUÇÃO ORÇAMENTÁRIA DEMONSTRATIVO DA PROJEÇÃO ATUARIAL  
DO REGIME PRÓPRIO DE PREVIDÊNCIA DOS SERVIDORES  
ORÇAMENTO DA SEGURIDADE SOCIAL  
2024 - 2098**

**SÃO FRANCISCO DO SUL - SC**

RREO – ANEXO X (LRF, art. 53, §1º, inciso II)

EXERCÍCIO	RECEITAS PREVIDENCIÁRIAS (a)	DESPESAS PREVIDENCIÁRIAS (b)	RESULTADO PREVIDENCIÁRIO (c) = (a-b)	SALDO FINANCEIRO DO EXERCÍCIO (d)=[“d” Exercício Anterior]+(c)
2024	R\$46.164.363,39	R\$21.551.248,12	R\$24.613.115,27	R\$237.796.917,23
2025	R\$45.834.689,06	R\$25.344.453,10	R\$20.490.235,96	R\$258.287.153,19
2026	R\$45.811.690,35	R\$26.127.767,24	R\$19.683.923,11	R\$277.971.076,30
2027	R\$45.529.293,13	R\$28.336.645,29	R\$17.192.647,84	R\$295.163.724,14
2028	R\$45.104.622,26	R\$30.625.981,87	R\$14.478.640,39	R\$309.642.364,52
2029	R\$44.707.910,53	R\$32.352.262,64	R\$12.355.647,89	R\$321.998.012,41
2030	R\$44.313.812,53	R\$34.158.605,38	R\$10.155.207,14	R\$332.153.219,56
2031	R\$44.000.654,77	R\$34.951.114,25	R\$9.049.540,52	R\$341.202.760,08
2032	R\$43.681.926,89	R\$35.533.417,41	R\$8.148.509,48	R\$349.351.269,56
2033	R\$43.255.294,59	R\$36.479.941,01	R\$6.775.353,59	R\$356.126.623,15
2034	R\$42.868.728,64	R\$36.917.546,10	R\$5.951.182,54	R\$362.077.805,68
2035	R\$42.424.917,01	R\$37.655.327,68	R\$4.769.589,33	R\$366.847.395,02
2036	R\$40.730.974,35	R\$37.885.916,83	R\$2.845.057,53	R\$369.692.452,54
2037	R\$39.071.522,69	R\$37.961.241,64	R\$1.110.281,05	R\$370.802.733,60
2038	R\$37.387.427,62	R\$38.169.048,61	-R\$781.620,99	R\$370.021.112,60
2039	R\$35.909.742,32	R\$37.494.867,08	-R\$1.585.124,76	R\$368.435.987,84
2040	R\$34.446.345,78	R\$36.978.225,45	-R\$2.531.879,67	R\$365.904.108,17
2041	R\$33.114.218,23	R\$35.972.509,84	-R\$2.858.291,61	R\$363.045.816,57
2042	R\$31.812.886,71	R\$35.144.432,24	-R\$3.331.545,53	R\$359.714.271,04
2043	R\$30.636.725,99	R\$33.774.640,32	-R\$3.137.914,33	R\$356.576.356,71
2044	R\$29.467.206,98	R\$32.583.247,16	-R\$3.116.040,19	R\$353.460.316,53
2045	R\$28.315.863,40	R\$31.432.602,66	-R\$3.116.739,26	R\$350.343.577,26
2046	R\$27.305.959,83	R\$29.965.453,96	-R\$2.659.494,13	R\$347.684.083,13
2047	R\$26.329.877,38	R\$28.451.855,03	-R\$2.121.977,65	R\$345.562.105,48
2048	R\$25.383.638,47	R\$27.029.301,01	-R\$1.645.662,54	R\$343.916.442,94
2049	R\$24.471.587,84	R\$25.668.001,05	-R\$1.196.413,21	R\$342.720.029,74
2050	R\$23.925.882,50	R\$24.126.601,83	-R\$21.200.719,33	R\$321.519.310,40
2051	R\$23.642.170,36	R\$22.477.872,01	-R\$19.835.701,66	R\$301.683.608,75
2052	R\$23.358.656,27	R\$20.990.329,96	-R\$18.631.673,69	R\$283.051.935,05
2053	R\$23.093.105,90	R\$19.548.213,94	-R\$17.455.108,04	R\$265.596.827,01
2054	R\$21.877.120,91	R\$18.052.179,75	-R\$16.175.058,84	R\$249.421.768,17
2055	R\$21.682.169,68	R\$16.612.767,89	-R\$14.930.598,21	R\$234.491.169,96
2056	R\$21.499.366,81	R\$15.258.674,68	-R\$13.759.307,88	R\$220.731.862,08
2057	R\$21.339.943,34	R\$13.946.918,62	-R\$12.606.975,28	R\$208.124.886,80
2058	R\$21.193.509,24	R\$12.711.741,98	-R\$11.518.232,74	R\$196.606.654,06
2059	R\$21.059.365,49	R\$11.550.909,77	-R\$10.491.544,28	R\$186.115.109,78
2060	R\$20.936.836,38	R\$10.462.199,93	-R\$9.525.363,55	R\$176.589.746,23
2061	R\$20.825.267,76	R\$9.443.771,56	-R\$8.618.503,80	R\$167.971.242,43
2062	R\$20.724.029,28	R\$8.493.782,04	-R\$7.769.752,76	R\$160.201.489,68
2063	R\$20.632.478,19	R\$7.610.042,95	-R\$6.977.564,76	R\$153.223.924,91
2064	R\$20.549.996,89	R\$6.791.032,04	-R\$6.241.035,16	R\$146.982.889,76
2065	R\$20.475.948,56	R\$6.034.262,16	-R\$5.558.313,59	R\$141.424.576,16
2066	R\$20.409.791,33	R\$5.337.856,64	-R\$4.928.065,31	R\$136.496.510,85
2067	R\$20.350.956,38	R\$4.699.664,60	-R\$4.348.708,22	R\$132.147.802,63
2068	R\$20.298.889,01	R\$4.117.364,86	-R\$3.818.475,85	R\$128.329.326,78
2069	R\$20.253.035,55	R\$3.588.194,34	-R\$3.335.158,79	R\$124.994.167,99
2070	R\$20.212.869,18	R\$3.109.624,85	-R\$2.896.755,67	R\$122.097.412,33
2071	R\$20.177.880,40	R\$2.678.818,46	-R\$2.500.938,06	R\$119.596.474,26
2072	R\$20.147.592,28	R\$2.293.333,61	-R\$2.145.741,33	R\$117.450.732,93
2073	R\$20.121.530,97	R\$1.950.032,17	-R\$1.828.501,21	R\$115.622.231,72
2074	R\$20.099.293,66	R\$1.646.486,76	-R\$1.547.193,10	R\$114.075.038,62
2075	R\$20.080.444,56	R\$1.379.708,37	-R\$1.299.263,81	R\$112.775.774,81

**RELATÓRIO RESUMIDO DA EXECUÇÃO ORÇAMENTÁRIA DEMONSTRATIVO DA PROJEÇÃO ATUARIAL  
DO REGIME PRÓPRIO DE PREVIDÊNCIA DOS SERVIDORES  
ORÇAMENTO DA SEGURIDADE SOCIAL  
2024 - 2098  
SÃO FRANCISCO DO SUL - SC**

RREO – ANEXO X (LRF, art. 53, §1º, inciso II)

EXERCÍCIO	RECEITAS PREVIDENCIÁRIAS (a)	DESPESAS PREVIDENCIÁRIAS (b)	RESULTADO PREVIDENCIÁRIO (c) = (a-b)	SALDO FINANCEIRO DO EXERCÍCIO (d)=[("d" Exercício Anterior)+(c)
2076	R\$64.581,59	R\$1.146.831,70	-R\$1.082.250,11	R\$111.693.524,70
2077	R\$51.348,47	R\$945.091,64	-R\$893.743,17	R\$110.799.781,53
2078	R\$40.404,35	R\$771.759,58	-R\$731.355,23	R\$110.068.426,30
2079	R\$31.431,98	R\$624.031,33	-R\$592.599,35	R\$109.475.826,95
2080	R\$24.153,14	R\$499.460,45	-R\$475.307,32	R\$109.000.519,63
2081	R\$18.308,86	R\$395.345,40	-R\$377.036,54	R\$108.623.483,09
2082	R\$13.675,00	R\$309.216,84	-R\$295.541,85	R\$108.327.941,24
2083	R\$10.046,13	R\$238.695,83	-R\$228.649,70	R\$108.099.291,54
2084	R\$7.245,96	R\$181.618,19	-R\$174.372,23	R\$107.924.919,31
2085	R\$5.120,56	R\$135.998,35	-R\$130.877,79	R\$107.794.041,52
2086	R\$3.537,73	R\$100.092,32	-R\$96.554,59	R\$107.697.486,93
2087	R\$2.383,62	R\$72.315,27	-R\$69.931,65	R\$107.627.555,28
2088	R\$1.562,62	R\$51.213,19	-R\$49.650,57	R\$107.577.904,71
2089	R\$994,77	R\$35.457,14	-R\$34.462,37	R\$107.543.442,34
2090	R\$613,92	R\$23.930,37	-R\$23.316,45	R\$107.520.125,89
2091	R\$365,99	R\$15.694,76	-R\$15.328,77	R\$107.504.797,12
2092	R\$209,50	R\$9.968,89	-R\$9.759,40	R\$107.495.037,72
2093	R\$114,40	R\$6.114,41	-R\$6.000,01	R\$107.489.037,71
2094	R\$59,21	R\$3.612,38	-R\$3.553,16	R\$107.485.484,55
2095	R\$29,01	R\$2.051,95	-R\$2.022,94	R\$107.483.461,61
2096	R\$13,55	R\$1.117,87	-R\$1.104,32	R\$107.482.357,28
2097	R\$6,12	R\$580,30	-R\$574,18	R\$107.481.783,10
2098	R\$2,70	R\$285,03	-R\$282,34	R\$107.481.500,76

Notas:

1 Projeção atuarial elaborada em 31/12/2023 e oficialmente enviada ao Ministério da Previdência Social - MPS.

2 Este demonstrativo utiliza as seguintes hipóteses:

Taxa de Juros de 4,92% a.a.

Crescimento Salarial de 3,34% a.a. (Quadro Geral) / 1,64% a.a. (Magistério)

Crescimento Real de Benefícios de 0,00%

Compensação Financeira calculada em conformidade com as informações disponibilizadas na base de dados.

Tábua de Mortalidade e Sobrevivência de Válidos e Inválidos: IBGE 2022 - M / IBGE 2022 - F

Tábua de Entrada em Invalidez: ALVARO VINDAS

Geração Futura ou Novos Entrados: Não considerada

Quantidade de segurados ativos: 1282

Média da base de cálculo dos segurados ativos: R\$ 5971,72

Idade média dos segurados ativos: 48,69 anos

Quantidade de aposentados: 129

Média do valor dos benefícios dos aposentados: R\$ 7118,3

Idade média dos aposentados: 61,29 anos

Quantidade de pensionistas: 26

Média do valor dos benefícios dos pensionistas: R\$ 2153,67

Idade média dos pensionistas: 32,62 anos

Idelson Alves Porto

Presidente Ipresf