

# AUDIÊNCIA PÚBLICA

Ano de 2024

Ano Prestação de Contas da Gestão

SÃO FRANCISCO DO SUL, 19 DE SETEMBRO DE 2025.



## LEI COMPLEMENTAR N.º 72/2015

INSTITUI O REGIME PRÓPRIO DE PREVIDÊNCIA SOCIAL DO MUNICÍPIO DE SÃO FRANCISCO DO SUL A LEGISLAÇÃO VIGENTE E DÁ OUTRAS PROVIDÊNCIAS.

10 DE JULHO DE 2015

### LEI COMPLEMENTAR N.º 008/2003

DISPÕE SOBRE O ESTATUTO DOS SERVIDORES PÚBLICOS DO MUNICÍPIO DE SÃO FRANCISCO DO SUL, DAS AUTARQUIAS E DAS FUNDAÇÕES PÚBLICAS MUNICIPAIS E DÁ OUTRAS PROVIDÊNCIAS.

30 DE OUTUBRO DE 2003

# IPRESF

Esta Audiência Pública tem como objetivo promover a transparência da gestão do RPPS, sendo apresentados:

- O Relatório de Governança Corporativa ano do ano de 2024;
- Resultados da Avaliação Atuarial do ano de 2024;
- Resultados da Política de Investimentos do ano de 2024.

# PROGRAMA PRÓ-GESTÃO

O Pró Gestão RPPS é um programa de certificação que visa ao reconhecimento das boas práticas de gestão adotadas pelos RPPS. É a avaliação, por entidade certificadora externa, credenciada pela Secretaria de Previdência - SPREV, do sistema de gestão existente, com a finalidade de identificar sua conformidade às exigências contidas nas diretrizes de cada uma das ações, nos respectivos níveis de aderência.

O IPRESF aderiu ao Programa em 2019 e foi certificado no nível II na data 17 de dezembro de 2019.

# ESTRUTURA ORGANIZACIONAL

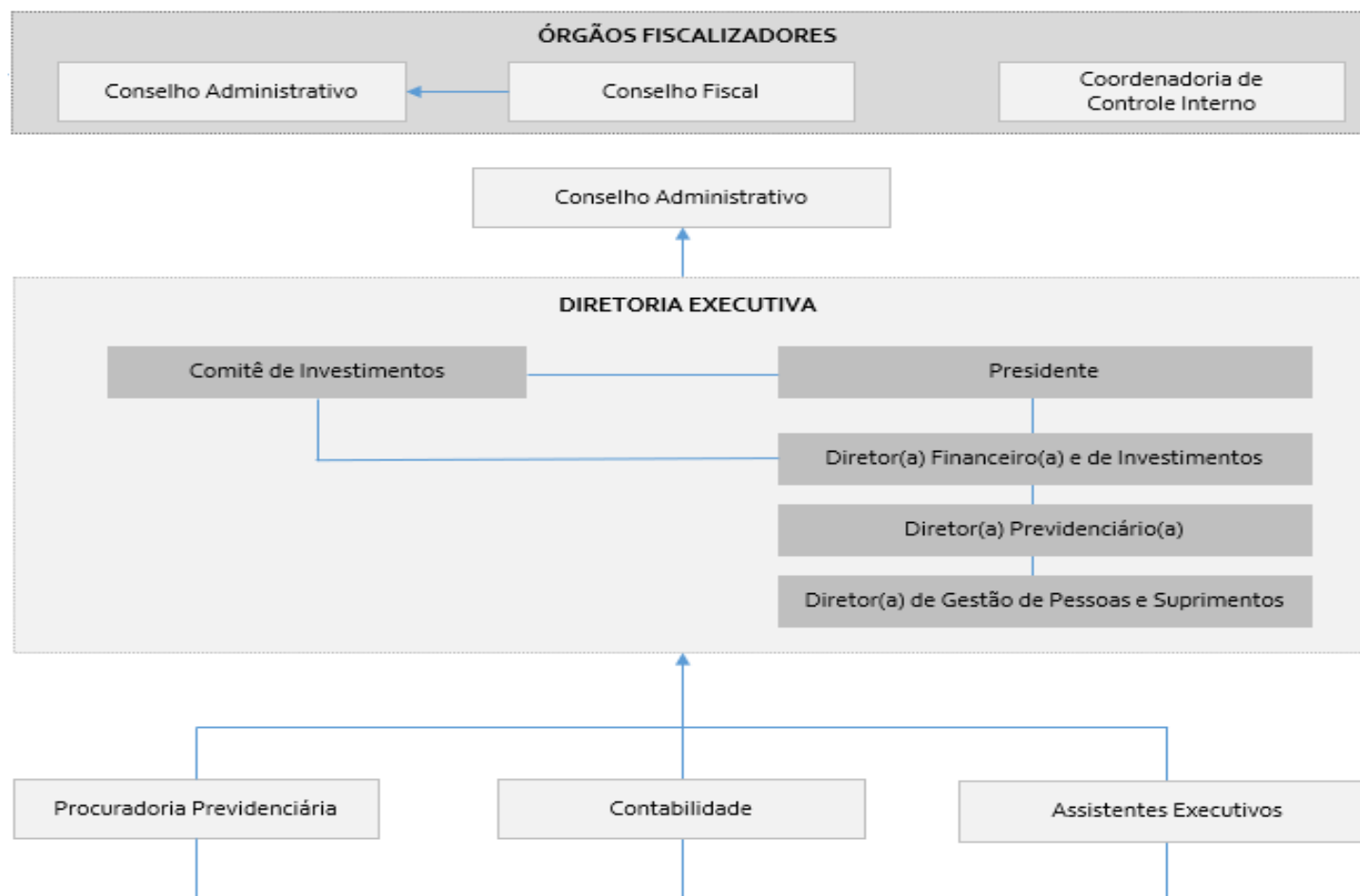

# ATIVIDADES DOS ÓRGÃOS COLEGIADOS

## Conselho Administrativo

- Colegiado que discute e toma decisões de maior importância e sobre questões administrativas do IPRESF;
- Composto por 5 representantes, sendo 2 indicados pelo Poder Executivo, 2 representantes eleitos pelos segurados e 1 membro nato do Conselho (Diretor Executivo do IPRESF);
- Reunião de periodicidade mensal;

## Conselho Fiscal

- Colegiado que fiscaliza e controla todos os atos de gestão e acompanha a execução orçamentária do IPRESF;
- Composto por 3 membros, sendo 2 membros eleitos 1 e indicados pelo Poder Executivo
- Reunião de periodicidade mensal;

## Comitê de Investimentos

- Responsável por auxiliar no processo de tomada de decisões quanto à alocação dos investimentos e por elaboração e aprovação da política de investimentos;
- Composto por 5 membros, sendo 1 do Conselho Fiscal, 2 do Conselho Administrativo, o Diretor de Previdência e Financeiro e o Diretor Executivo do IPRESF;
- Reunião de periodicidade mensal;

- As atas com as deliberações das reuniões de cada conselho estão disponíveis para consulta no site do Instituto:  
<https://www.ipresf.sc.gov.br/>

# RELATÓRIO DE GOVERNANÇA – 2024

## CUSTEIO

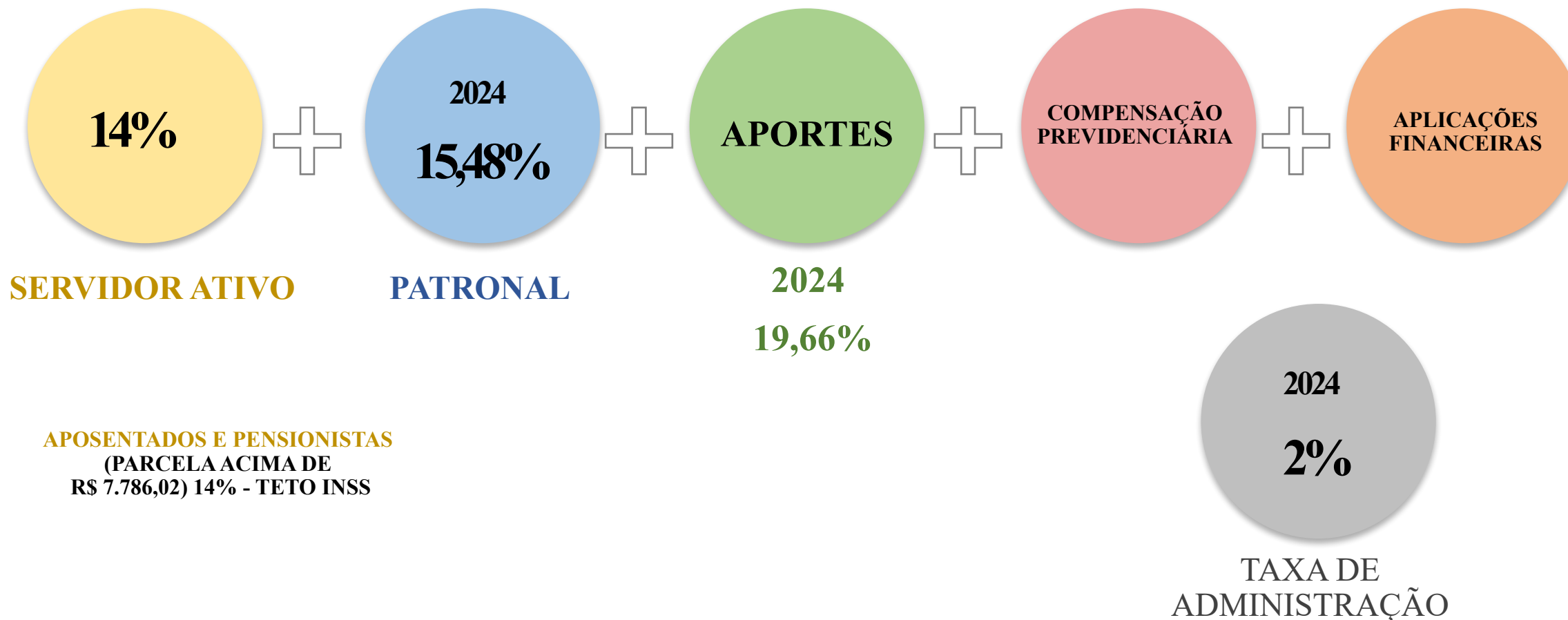

**APOSENTADOS E PENSIONISTAS**  
(PARCELA ACIMA DE  
R\$ 7.786,02) 14% - TETO INSS

# CONTRIBUIÇÕES PREVIDENCIÁRIAS

**SERVIDOR**

**14%**



**PATRONAL**

**15,48%**

Cód. Verba	Descrição	Referência	Vencimentos	Descontos
3	VENCIMENTOS	220,00	5.248,34	
148	VALE ALIMENTACAO	0,00	510,00	
225	TRIENIO	12,00	629,80	
867	Funcao Gratificada FGIII	629,20	629,20	
107	I.R.R.F.	27,50		678,25
146	IPRESF	14,00		822,94
260	MENSALIDADE UNIMED	0,00		89,32
			7.017,34	1.590,51
Aviso:			Salário Líquido	5.426,83
Base FGTS:		Valor FGTS:	Base IRRF: 5.684,40	Base Previdência: 5.878,14
Declaro ter recebido a importância líquida discriminada neste recibo				
____/____/____ Data			_____ Assinatura do Funcionário	

**TOTAL DE DESCONTO  
PARA O IPRESF R\$ 822,94**

+ PATRONAL 15,48 R\$ 909,93



# RECEITAS PREVIDENCIÁRIAS JAN/DEZ- 2024

- CONTRIBUIÇÃO PREVIDENCIÁRIA SERVIDOR: R\$ 16.373.278,67
- CONTRIBUIÇÃO PREVIDENCIÁRIA PATRONAL: R\$ 17.622.694,38
- APOORTE PARA EQUACIONAMENTO DE DÉFICIT ATUARIAL: R\$ 22.731.713,45

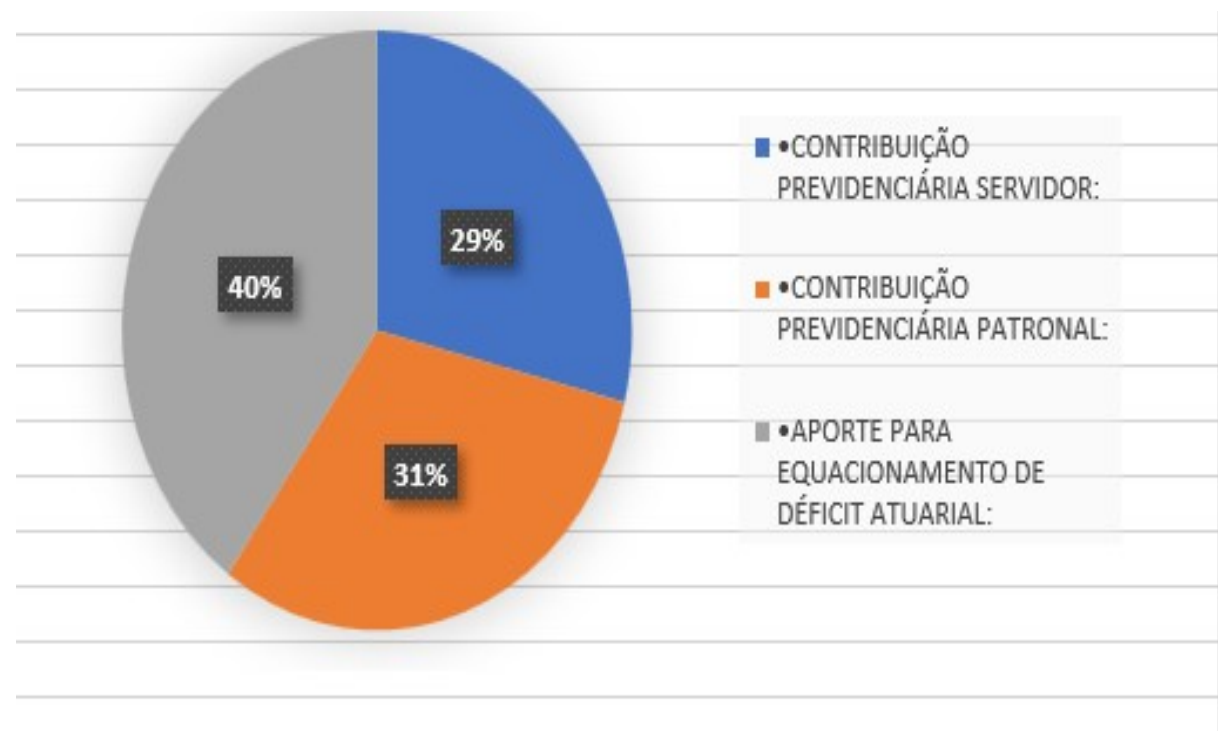

# COMPENSAÇÃO PREVIDENCIÁRIA

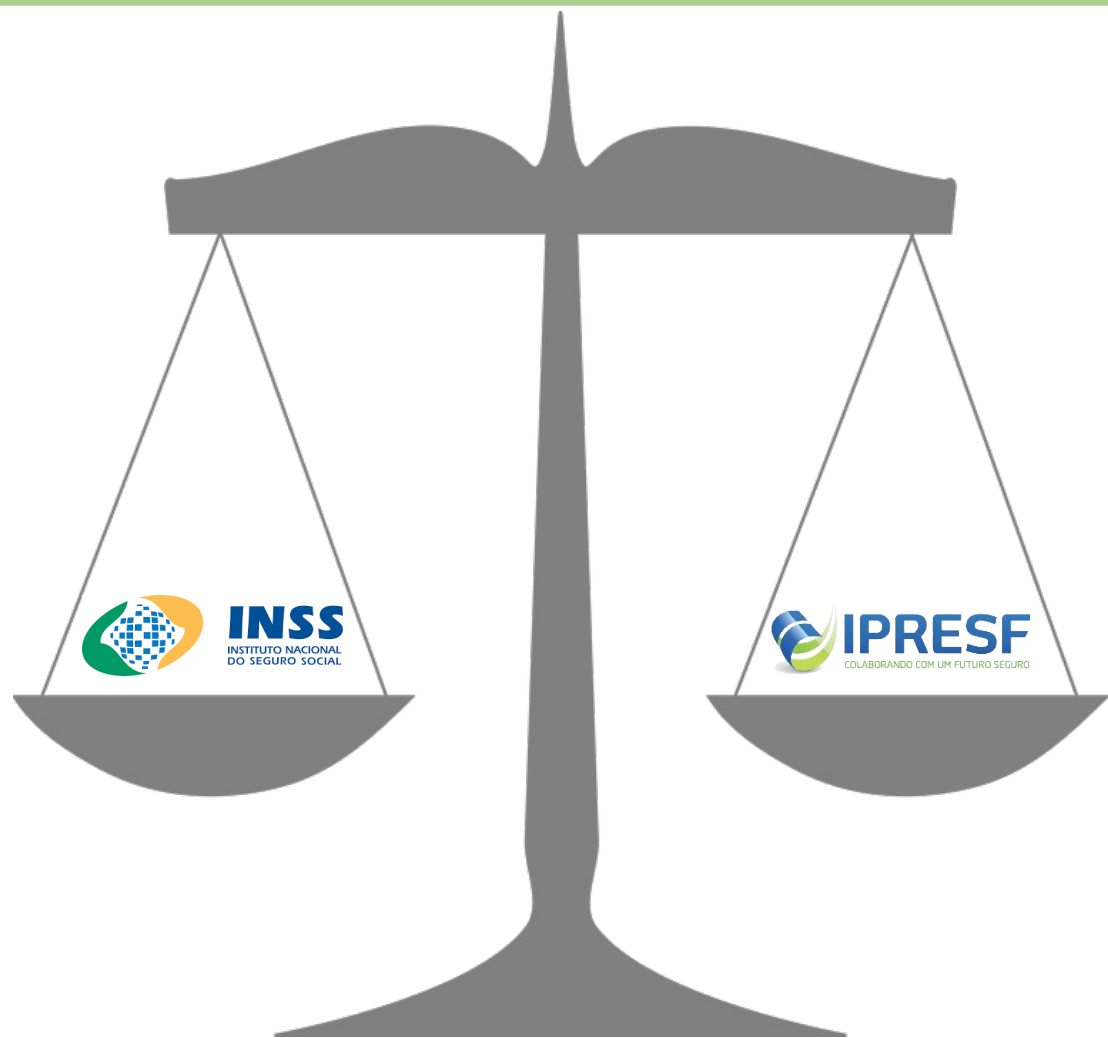

**INSS > IPRESF**

**JANEIRO A DEZEMBRO DE  
2024: R\$ 7.824.465,28**

**IPRESF > INSS**

**JANEIRO A DEZEMBRO DE  
2024: R\$ 1.479,92**

# DESPESA COM FOLHA - 2024

FOLHA DE JANEIRO A DEZEMBRO: 2024

**R\$ 7.078.800,33**

**R\$ 6.847.046,81**

**APOSENTADOS**

**R\$ 231.753,52**

**PENSIONISTAS**



# DESPESAS PAGAS COM A TAXA ADMINISTRATIVA

## FOLHA DE PAGAMENTO

**IPRESF**

**R\$ 1.744.170,45**

## CONTRATOS

LOCAÇÃO DE SOFTWARES;  
CONEXÃO E DADOS;  
LOCAÇÃO DE IMÓVEL;  
LOCAÇÃO DE IMPRESSORAS;  
SERVIÇOS DE INFORMÁTICA;  
ENERGIA ELÉTRICA E TELEFONIA;  
CONSULTORIA DE INVESTIMENTOS;  
GESTÃO DE ENDEREÇOS ELETRÔNICOS;  
LAVAÇÃO DE VEÍCULO;  
COMBUSTÍVEL;  
CONSULTORIA CÁLCULO ATUARIAL.

**R\$ 381.348,81**

## DESPESAS VARIÁVEIS

### FOLHA DE PAGAMENTO:

13º SALÁRIO  
FÉRIAS;  
PRÊMIOS;  
VERBAS INDENIZATÓRIAS;  
IRRF.

### ADMINISTRATIVO

CARIMBOS;  
SEGURO DE VEÍCULO;  
TAXAS DE LICENÇAS E ALVARÁS;  
MATERIAL DE EXPEDIENTE;  
CAPACITAÇÃO DE SERVIDORES;  
DIÁRIAS;  
CERTIFICADOS DIGITAIS;  
ANIUDADE DE ASSOCIAÇÃO;  
MATERIAIS PARA MANUTENÇÃO PREDIAL;  
MÓVEIS E EQUIPAMENTOS;  
MATERIAIS GRÁFICOS

# TAXA DE ADMINISTRAÇÃO - 2024

**DESTINADA À MANUTENÇÃO DO IPRESF:** exclusivamente ao custeio das despesas correntes (diárias, pagamento de servidores, despesas administrativas e manutenção em geral, etc.) e de capital necessárias à organização e ao funcionamento do IPRESF

**BASE DE CÁLCULO:** valor total da remuneração, proventos e pensões dos segurados vinculados ao IPRESF, abrangendo todos os servidores ativos, inativos e pensionistas do Município de São Francisco do Sul, incluídos os seus Poderes Legislativo e Executivo, suas autarquias e fundações, pago no exercício financeiro anterior. **Não faz parte o valor descontado da folha de pagamento do servidor (contribuição do servidor).**

**O IPRESF PODERÁ CONSTITUIR RESERVA** com as sobras do custeio das despesas do exercício, **cujos valores serão utilizados para os fins a que se destina a taxa de administração.**

2%

**TAXA DE ADMINISTRAÇÃO  
ATUALIZADA EM JANEIRO/2023**

**R\$ 3.152.124,98**

**VÁLIDA DE JANEIRO A DEZEMBRO  
2023**

**VALOR MENSAL**

**R\$ 262.677,08**

# BENEFÍCIOS CONCEDIDOS EM 2024

Regras	VOLUNTÁRIAS			INVOLUNTÁRIAS		TOTAL
	Tempo de Contribuição			Idade	Invalidez	compulsória
Meses	Art.6º EC 41/2003	Art.3º EC 47/2005	Art.40,§ 1º, III, "a" CF			
JAN			1			
FEV			1	1		
MAR	1				1	
ABR						
MAI	5	1				
JUN						
JUL	2	1				
AGO	2	1	1		1	
SET	1					
OUT	1	2		1	1	
NOV	1	2	1			
DEZ		1				
TOTAL	13	8	4	2	3	

Benefício previdenciário	Concedidos em 2024	Vigentes até 31/12/2024
Aposentadoria	30	165
Pensão por Morte	1	28

# RECADASTRAMENTO PREVIDENCIÁRIO

Os servidores aposentados e os pensionistas são convocados anualmente para realizarem o recadastramento previdenciário.

## ATUALIZAÇÃO DA BASE CADASTRAL DOS SEGURADOS

CADASTRO 2024	PERCENTUAL DE COBERTURA
ATIVOS	81%
APOSENTADOS E PENSIONISTAS	100%

# ESTATÍSTICAS GERAIS DOS SEGURADOS – PLANO

O Instituto de Previdência Social dos Servidores de São Francisco do Sul - IPRESF e, conforme informações cadastrais posicionadas em outubro de 2024, conta com 1.458 Segurados Ativos, cujos salários totalizam R\$ 9.298.251,26 ao mês, e paga benefícios a 165 segurados Aposentados e 28 Pensões que totalizam R\$ 1.312.002,80 ao mês.

Aposentadoria	Estatística	Quantidade	Benefício Total	Benefício Médio	Idade Média
Invalidez	Masculino	1	R\$8.566,62	R\$8.566,62	60
	Feminino	5	R\$36.005,63	R\$7.201,13	59
Tempo de contribuição	Masculino	12	R\$94.382,98	R\$7.865,25	63
	Feminino	68	R\$528.602,78	R\$7.773,57	61
Idade	Masculino	2	R\$14.381,20	R\$7.190,60	70
	Feminino	28	R\$203.885,40	R\$7.281,62	57
Compulsória	Masculino	0	R\$0,00	R\$0,00	0
	Feminino	0	R\$0,00	R\$0,00	0
Especial	Masculino	16	R\$154.832,73	R\$9.677,05	69
	Feminino	33	R\$199.029,30	R\$6.031,19	65
Total		165	R\$1.239.686,64	R\$7.513,25	62

Total de servidores ativos: 1.458

Total de servidores aposentados: 165

Total de pensionistas: 28



# RESULTADO DA AVALIAÇÃO ATUARIAL

Avaliação Atuarial é o estudo técnico desenvolvido pelo atuário, baseado nas características biométricas, demográficas e econômicas da população analisada, com o objetivo principal de estabelecer, de forma suficiente e adequada, os recursos necessários para a garantia dos pagamentos dos benefícios previstos pelo plano.

A empresa responsável pela avaliação atuarial do Instituto no ano de 2024 foi a Lógica Atuarial. Os números apresentados estão em valor presente, focados no ano base 31/12/2023 e consideram as probabilidades diversas, conforme as hipóteses atuariais adotadas, com base na estimativa de recebimento de contribuições e pagamentos de benefícios.

# RESULTADO DA AVALIAÇÃO ATUARIAL

Quadro 15. Reservas Matemáticas (Alíquotas Normal)

Discriminação	Plano de Custeio de Equilíbrio	Alíquota Normal Vigente em Lei
(-) VP dos Benefícios Futuros (aposentados)	(R\$220.030.421,39)	(R\$220.030.421,39)
(+) VP das Contribuições Futuras (aposentados)	R\$5.759.314,20	R\$5.759.314,20
(-) VP dos Benefícios Futuros (pensionistas)	(R\$14.371.940,42)	(R\$14.371.940,42)
(+) VP das Contribuições Futuras (pensionistas)	R\$0,00	R\$0,00
(+) VP das Contribuições Futuras (Ente)	R\$0,00	R\$0,00
(+) Compensação Previdenciária	R\$11.720.118,09	R\$11.720.118,09
<b>PMB – Concedidos</b>	<b>(R\$216.922.929,52)</b>	<b>(R\$216.922.929,52)</b>
(-) VP dos Benefícios Futuros	(R\$1.260.595.108,51)	(R\$1.260.595.108,51)
(+) VP das Contribuições Futuras - Serv. Ativos	R\$126.531.240,86	R\$110.888.824,42
(+) VP das Contribuições Futuras - Serv. Após. e Pens.	R\$29.884.869,32	R\$29.884.869,32
(+) VP das Contribuições Futuras - Ente Sobre Ativos	R\$275.295.828,32	R\$122.611.357,28
(+) Compensação Previdenciária	R\$63.029.755,43	R\$63.029.755,43
<b>PMB - a Conceder</b>	<b>(R\$765.853.414,58)</b>	<b>(R\$934.180.302,06)</b>
(-) Provisão Matemática de Benefícios Concedidos (RMBC)	(R\$216.922.929,52)	(R\$216.922.929,52)
(-) Provisão Matemática de Benefícios a Conceder (RMBaC)	(R\$765.853.414,58)	(R\$934.180.302,06)
<b>Provisões Matemáticas (RMBaC + RMBC)</b>	<b>(R\$982.776.344,10)</b>	<b>(R\$1.151.103.231,58)</b>
(+) Ativo do Plano	R\$278.211.713,49	R\$278.211.713,49
(+) Outros Créditos	R\$0,00	R\$0,00
<b>Déficit Técnico Atuarial</b>	<b>(R\$704.564.630,61)</b>	<b>(R\$872.891.518,09)</b>

# RESULTADO DA AVALIAÇÃO ATUARIAL

Tomando como referência o Plano de Custeio Vigente e o Método Agregado, foi apurado um Déficit Técnico Atuarial de R\$ 872.891.518,09 que, se financiado em alíquotas constantes no período remanescente de 25 anos, equivale a um Custo Suplementar de 51,14% sobre a folha de remunerações dos Segurados Ativos

Quadro 16. Situação das Reservas a Amortizar

Discriminação	Valores
(-) Reservas a Amortizar	(R\$ 872.891.518,09)
(+) Valor Atual das Contribuições Suplementares Futuras*	R\$ 566.434.617,28
<b>Resultado: Déficit Técnico Atuarial</b>	<b>(R\$ 306.456.900,81)</b>

O valor presente deste plano de amortização é de R\$ 566.434.617,28. Desta forma, como podemos observar no quadro abaixo o Plano de Equacionamento vigente no Município de São Francisco do Sul não é suficiente para sanar o Déficit Técnico Atuarial.

# PLANO DE COBERTURA DE DÉFICIT ATUARIAL

*“Art. 1º Fica estabelecido o aporte mensal periódico, conforme cálculo atuarial previamente realizado, demonstrado na tabela abaixo, incidente sobre o valor da folha de salários dos servidores Ativos segurados pela Fundação Instituto de Previdência Social dos Servidores de São Francisco do Sul - IPRESF.*

Ano	CS% da folha de salários	Ano	CS% da folha de salários
2015	4,00%	2033	35,32%
2016	5,74%	2034	37,06%
2017	7,48%	2035	38,80%
2018	9,22%	2036	38,80%
2019	10,96%	2037	38,80%
2020	12,70%	2038	38,80%
2021	14,44%	2039	38,80%
2022	16,18%	2040	38,80%
2023	17,92%	2041	38,80%
2024	19,66%	2042	38,80%
2025	21,40%	2043	38,80%
2026	23,14%	2044	38,80%
2027	24,88%	2045	38,80%
2028	26,62%	2046	38,80%
2029	28,36%	2047	38,80%
2030	30,10%	2048	38,80%
2031	31,84%	2049	38,80%
2032	33,58%		

**DECRETO  
MUNICIPAL  
2320/2015**

**06 DE OUTUBRO DE  
2015**



# EQUILÍBRIO FINANCEIRO E ATUARIAL

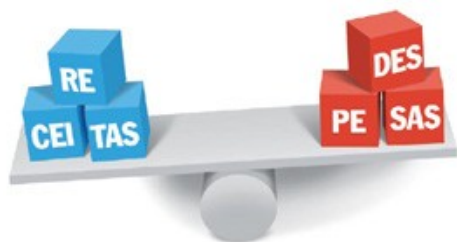

## EQUILÍBRIO FINANCEIRO

Avalia o equilíbrio entre receitas e despesas, em **cada exercício financeiro**.

+ R\$ \* 283.365.244,23 \*  
IPRESF NÃO POSSUI  
DÉFICIT FINANCEIRO  
\*Apuração dezembro de 2024.



## EQUILÍBRIO ATUARIAL

Avalia o equilíbrio, a valor presente, entre o fluxo de receitas estimadas e obrigações projetadas a **longo prazo** para o pagamento de benefícios.

(-) R\$ \*872.891.518,09\*  
IPRESF POSSUI DÉFICIT  
ATUARIAL EQUACIONADO  
\*\*Apuração dezembro de 2024.

# POLITICA DE INVESTIMENTOS

A Política de Investimentos estabelece a forma de gerenciamento dos investimentos e desinvestimentos dos recursos financeiros e traz em seu contexto principal os limites de alocação em ativos de renda fixa, renda variável e investimentos estruturados, em consonância com a legislação vigente.

A Política de Investimentos deve ser elaborada anualmente, podendo ser revista e alterada durante o decorrer do ano, conforme entendimento da Diretoria, Comitê de Investimentos ou Conselho Administrativo. A vigência da Política de Investimentos compreende o período entre 1º de janeiro a 31 de dezembro.

# CENÁRIO INTERNACIONAL

## ➤Crescimento Econômico Global

O crescimento econômico global desacelerou de 2,7% em 2023 para 2,4% em 2024, abaixo da média pré-pandemia de 3,0%.

## ➤Inflação e Taxas de Juros

A inflação global mostrou sinais de moderação, permitindo que os principais bancos centrais iniciassem um novo ciclo de cortes nas taxas de juros. Essa política ajudou a evitar uma recessão global.

# CENÁRIO DOMÉSTICO

## ➤Crescimento Econômico

O Produto Interno Bruto (PIB) do Brasil registrou crescimento significativo. Em setembro, a projeção de expansão foi elevada para 2,68%, impulsionada por resultados positivos no segundo trimestre.

## ➤Inflação e Taxa de Juros

A inflação, medida pelo Índice Nacional de Preços ao Consumidor Amplo (IPCA), encerrou o ano em 4,71%, acima da meta estabelecida pelo Banco Central. Para conter a pressão inflacionária, a taxa Selic foi ajustada, encerrando 2024 em 12,25%, com expectativas de novas elevações em 2025.

## ➤Mercado de Trabalho

O mercado de trabalho mostrou sinais positivos, com a taxa de desemprego atingindo 6,1% no trimestre encerrado em novembro, o menor patamar desde 2012. Além disso, o número de jovens que não estudam nem trabalham ("nem-nem") atingiu o menor nível da série histórica.

## ➤Câmbio

O dólar alcançou níveis históricos, fechando no patamar de R\$ 6,20 em dezembro, refletindo incertezas fiscais e o cenário externo. O Banco Central interveio com leilões para conter a volatilidade cambial.



# DISTRIBUIÇÃO POR ADMINISTRADORES– DEZ/24

Distribuição dos ativos por Administradores - base (Dezembro / 2024)

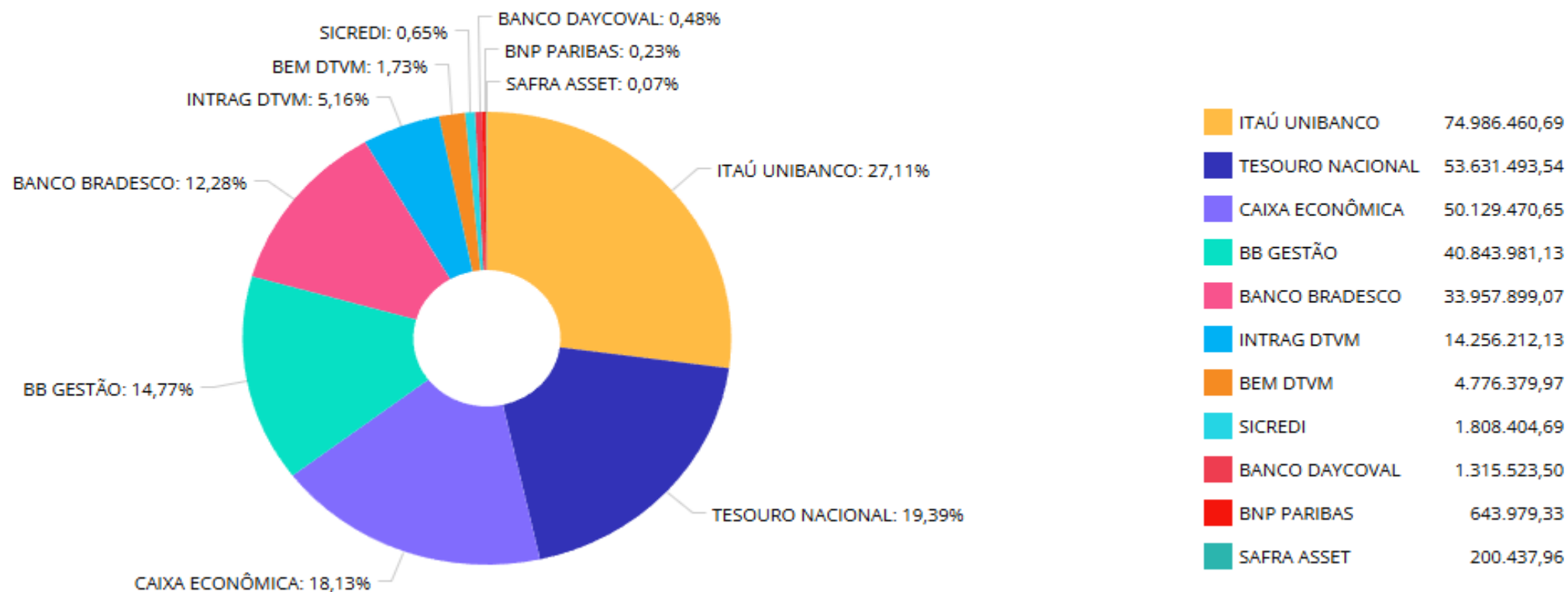

# INVESTIMENTO EM RENDA FIXA

Jan/24

Sub-segmento	Valor	%	Característica
TÍTULOS PÚBLICOS	40.938.792,64	18,68%	➔ TÍTULOS PÚBLICOS - R\$ 40.938.792,64 - 18,6800%
GESTÃO DURATION	31.075.285,90	14,18%	➔ GESTÃO DURATION - R\$ 31.075.285,90 - 14,1793%
IMA-B 5+	11.648.874,31	5,32%	➔ LONGUÍSSIMO PRAZO - R\$ 11.648.874,31 - 5,3153%
IMA-B	14.483.612,11	6,61%	➔ LONGO PRAZO - R\$ 14.483.612,11 - 6,6087%
IDKA IPCA 2A	1.139.035,24	0,52%	➔ MÉDIO PRAZO - R\$ 1.139.035,24 - 0,5197%
IRF-M 1	12.789.420,76	5,84%	➔ CURTO PRAZO - R\$ 101.225.549,19 - 46,1882%
GESTÃO LIVRE	29.964.921,77	13,67%	
CDI	56.857.429,50	25,94%	
DISP. FINANCEIRA	623.135,19	0,28%	
VÉRTICE CURTO	990.641,97	0,45%	

Dez/24

Sub-segmento	Valor	%	Característica
TÍTULOS PÚBLICOS	53.631.493,54	18,93%	➔ TÍTULOS PÚBLICOS - R\$ 53.631.493,54 - 18,9266%
TÍTULOS PRIVADOS	10.921.453,17	3,85%	➔ TÍTULOS PRIVADOS - R\$ 10.921.453,17 - 3,8542%
GESTÃO DURATION	35.280.241,08	12,45%	➔ GESTÃO DURATION - R\$ 35.280.241,08 - 12,4504%
CRÉDITO PRIVADO	715.166,60	0,25%	➔ CRÉDITO PRIVADO - R\$ 715.166,60 - 0,2524%
IMA-B 5+	7.960.532,31	2,81%	➔ LONGUÍSSIMO PRAZO - R\$ 7.960.532,31 - 2,8093%
IMA-B	11.287.768,36	3,98%	➔ LONGO PRAZO - R\$ 11.287.768,36 - 3,9835%
IDKA IPCA 2A	1.192.238,69	0,42%	➔ MÉDIO PRAZO - R\$ 1.192.238,69 - 0,4207%
IRF-M 1	14.603.374,07	5,15%	➔ CURTO PRAZO - R\$ 145.376.514,96 - 51,3036%
GESTÃO LIVRE	32.921.505,05	11,62%	
CDI	91.036.634,27	32,13%	
DISP. FINANCEIRA	6.815.001,57	2,41%	

Com a alta de juro (SELIC), as estratégias de médio, longo, longuíssimo prazo e gestão duration foram diminuídas no decorrer do ano. Essas estratégias são mais suscetíveis a variações da taxa de juros e não tiveram um bom desempenho em 2024. Foram incluídos títulos privados que pagam acima da meta de rentabilidade e a estratégia de curto prazo teve sua participação aumentada devido sua característica de proteção da carteira em período de elevação da SELIC.

# INVESTIMENTO EM RENDA Variável

**Jan/24**

AÇÕES - SETORIAIS	1.767.778,75	0,81%	→ AÇÕES - R\$ 12.931.797,25 - 5,9007%
AÇÕES - DIVIDENDOS	2.768.175,09	1,26%	
AÇÕES - SMALL / MID CAPS	445.772,35	0,20%	
AÇÕES - ÍNDICE ATIVO	1.657.733,48	0,76%	
AÇÕES - VALOR	1.880.270,08	0,86%	
AÇÕES - LIVRES	4.412.067,50	2,01%	→ FIP - R\$ 465.099,55 - 0,2122%
FIP	465.099,55	0,21%	
AÇÕES - EXTERIOR	2.737.250,21	1,25%	
BDR NÍVEL I	2.513.476,27	1,15%	→ EXTERIOR - R\$ 5.250.726,48 - 2,3959%

**Dez/24**

AÇÕES - SETORIAIS	1.565.055,38	0,55%	→ AÇÕES - R\$ 3.235.840,41 - 1,1419%
AÇÕES - VALOR	1.315.523,50	0,46%	
AÇÕES - SMALL / MID CAPS	355.261,53	0,13%	
MULTIMERCADO - MODERADO	4.061.213,37	1,43%	→ MULTIMERCADO - R\$ 4.061.213,37 - 1,4332%
FIP	1.098.564,40	0,39%	→ FIP - R\$ 1.098.564,40 - 0,3877%
BDR NÍVEL I	4.916.154,43	1,73%	→ EXTERIOR - R\$ 8.604.217,34 - 3,0364%
AÇÕES - EXTERIOR	3.688.062,91	1,30%	

Na renda variável as ações tiveram sua participação reduzida em virtude da queda da bolsa de valores (IBOV) no Brasil que se configurou no ano de 2024. Por outro lado, as ações de investimentos no exterior tiveram sua participação aumentada no decorrer do 2024. Essa estratégia teve um expressivo ganho no período, com alguns fundos fechando o ano com valorização maior que 40%.

# RESULTADO DO ANO

RETORNO ACUMULADO R\$ 19.197.606,44

Investimentos x Meta de Rentabilidade

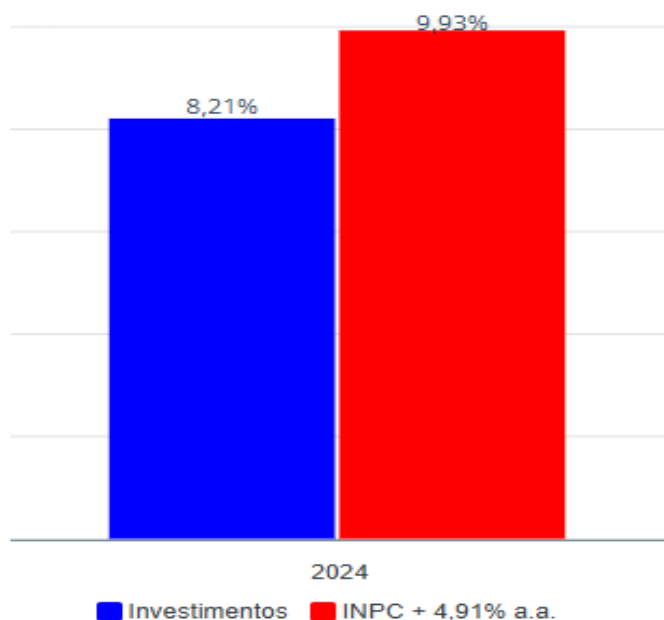

Comparativo

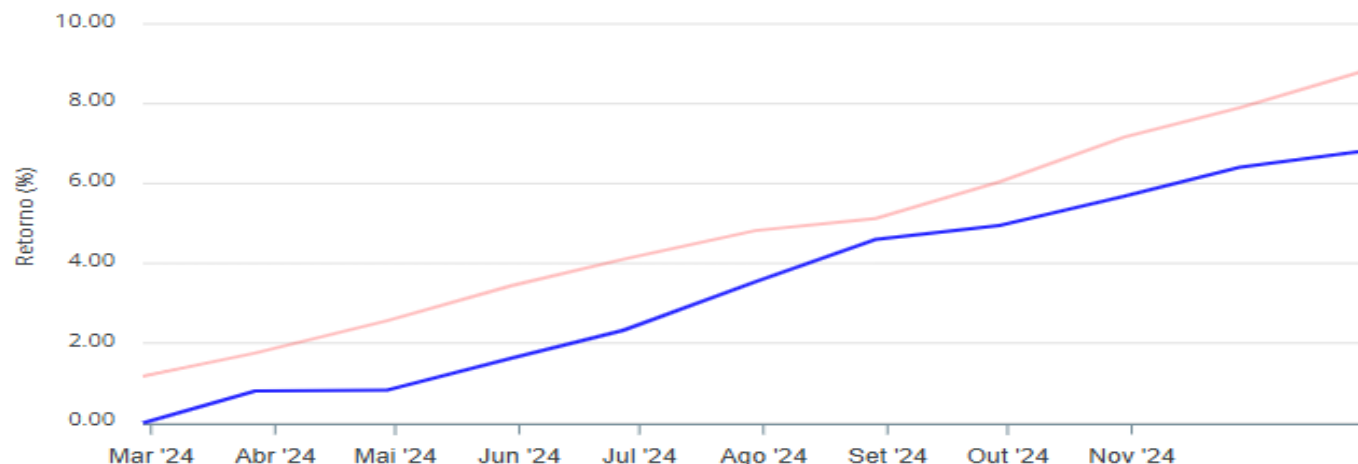

☒ Investimentos ☒ Meta de Rentabilidade ☐ CDI ☐ IMA-B ☐ IMA-B 5 ☐ IMA-B 5+ ☐ IMA Geral ☐ IRF-M ☐ IRF-M 1 ☐ IRF-M 1+ ☐ Ibovespa ☐ IBX ☐ SMLL ☐ IDIV

O ano de 2024 foi marcado no Brasil por elevações da taxa de juro (SELIC) e alta da inflação. Com a alta do INPC, a necessidade de rentabilidade por parte do IPRESF aumentou uma vez que a meta da Política de Investimentos está atrelada a esse índice. Importante destacar que as medidas tomadas pela gestão durante o ano promoveram proteção da carteira de investimentos e consequentemente menor perda em um cenário econômico adverso. Pela própria característica de proteção, a carteira teve rendimento mais modestos e a meta não foi atingida. Investir em ativos financeiros sempre é uma escolha, no caso de 2024, a escolha foi de proteção da carteira, uma decisão muito importante e assertiva do IPRESF.

# APLICAÇÕES FINANCEIRAS – DEZ/24

+ R\$ \*283.365.244,23\*

CONTA  
CORRENTE

R\$ 6.815.001,57

TÍTULOS  
PÚBLICOS  
MARCADOS NA  
CURVA

R\$  
53.631.493,54

FUNDOS EM  
PARTICIPAÇÕES E  
ESTRUTURADOS

R\$ 5.159.777,77

INVESTIMENTOS  
NO EXTERIOR

R\$  
8.604.217,34

RENDA  
FIXA

R\$ 205.918.913,60

RENDA  
VARIÁVEL

R\$ 3.235.840,41

# ***CONTATOS***

TELEFONE **(47) 3449-0384**

WHATSAPP **(47) 3449-0384**

E-MAIL ***presidencia@ipresf.sc.gov.br***

INSTAGRAM ***@ipresf2015***

***www.ipresf.sc.gov.br***

# ***DIRETORIA 2025***

***IDELSON ALVES PORTO***  
***PRESIDENTE***

***SANDRA HELOISA DE BIASI***  
***DIRETORIA FINANCEIRA E DE INVESTIMENTOS***

***ADRIANE CRISTINA MAIA DE LIMA***  
***DIRETORIA PREVIDENCIÁRIA***

***RICARDO LUIS FERNANDES***  
***DIRETORIA DE GESTÃO DE PESSOAS E SUPRIMENTOS***

