

## FUNDAÇÃO INSTITUTO DE PREVIDÊNCIA SOCIAL DOS SERVIDORES DE SÃO FRANCISCO DO SUL – IPRESF



### RELATÓRIO GERENCIAL ANO BASE – 2022

## ÍNDICE

INTRODUÇÃO .....	3
ORGANOGRAMA.....	4
1. ESTRUTURA ADMINISTRATIVA.....	5
2. TAXA ADMINISTRATIVA .....	6
3. RECEITAS .....	7
4. DESPESAS .....	8
5. POLÍTICA DE INVESTIMENTOS .....	11
6. CÁLCULO ATUARIAL.....	21
CONSIDERAÇÕES FINAIS.....	32

## INTRODUÇÃO

A Fundação Instituto de Previdência Social dos Servidores de São Francisco do Sul – IPRESF, instituída pela Lei Complementar Municipal n. 72, de 10 de julho de 2015, é a unidade gestora única do Regime Próprio de Previdência Social do Município de São Francisco do Sul/SC, que tem por finalidade a administração, gerenciamento e operacionalização do mesmo em âmbito municipal, incluindo a arrecadação, gestão de recursos, fundos previdenciários, a concessão, o pagamento e a manutenção dos benefícios. Para uma boa execução de suas atribuições, e em atendimento ao Princípio da Legalidade, a atuação do IPRESF visa atender as disposições legais constantes, especialmente, na Lei Federal n. 9.717/98, que dispõe sobre as regras gerais para a organização e o funcionamento dos regimes próprios de previdência social dos servidores públicos, Lei Orgânica do Município de São Francisco do Sul/SC e na Lei Complementar Municipal nº. 72/2015.

Visando atender os princípios constitucionais aplicáveis à Administração Pública, especialmente ao da eficiência e da publicidade, em respeito ao Chefe do Poder Executivo Municipal, ao Presidente da Câmara de Vereadores de São Francisco do Sul/SC, aos membros dos Conselhos Administrativo e Fiscal, além de todos os servidores municipais ativos e inativos, apresenta-se este Relatório de Gestão, como detalhamento das receitas e despesas do ano de 2022, evidenciando-se que os relatórios de aplicações financeiras estão disponíveis no site [www.ipresf.sc.gov.br](http://www.ipresf.sc.gov.br), na aba Financeiro, Investimento, Carteira de Investimentos, Relatórios de Gestão de Investimentos de 2022 e o cálculo atuarial expressam todo o trabalho realizado em buscar da segurança e da garantia de atendimento do direito de todos a uma Previdência Segura.

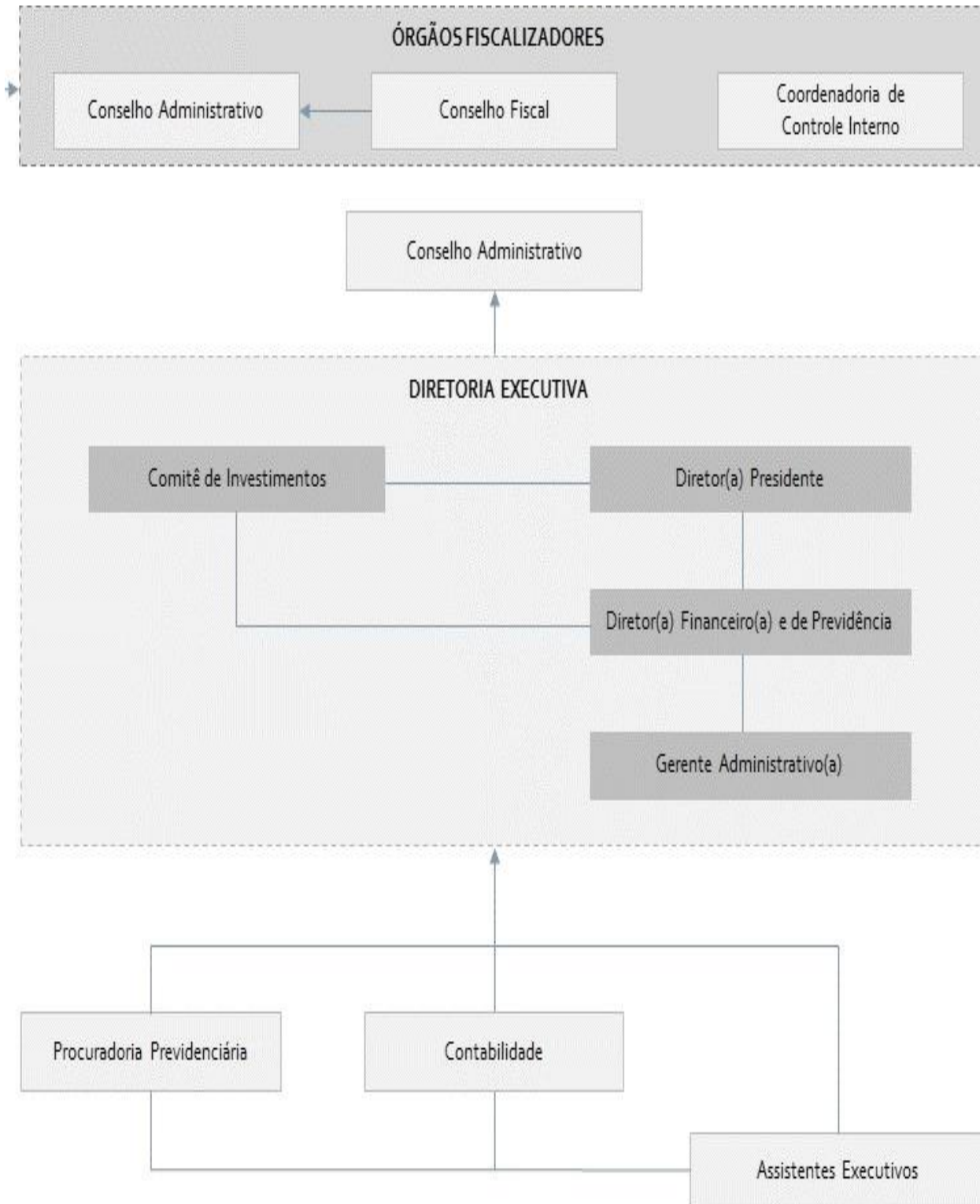
**ORGANOGRAMA**

## **ESTRUTURA ADMINISTRATIVA**

Conforme disposição da Lei Complementar Municipal n. 72/2015, a Organização do IPRESF é composta pela seguinte estrutura:

- Conselho Administrativo;
- Conselho Fiscal;
- Diretoria Executiva;
- Comitê de Investimentos.

Conselho Administrativo é órgão superior e deliberativo, composto por 5 (cinco) membros, sendo 02 (dois) deles indicados pelo Chefe do Poder Executivo, 02 (dois) membros eleitos entre os servidores segurados do RPPS e 01 (um) membro nato – correspondente ao Diretor Presidente do IPRESF, cuja missão principal é estabelecer as diretrizes gerais da política de gestão do RPPS do Município.

Conselho Fiscal é o órgão fiscalizador da execução orçamentária e financeira do RPPS, tendo como principal atribuição a aprovação dos balanços anuais, análise e pareceres sobre os balancetes, as despesas extras deliberadas pelo Conselho Administrativo do RPPS.

5-32

Diretoria Executiva é composta por 03 (três) membros, sendo o Diretor Presidente, o Diretor Financeiro e de Previdência e o Gerente Administrativo, cargos esses de provimento em comissão, nomeados pelo Chefe do Poder Executivo Municipal, de livre nomeação e exoneração, nos termos da Lei Complementar Municipal n. 72/2015.

Comitê de Investimentos é composto por 05 (cinco) membros, sendo 02 (dois) membros escolhidos e indicados pelo Conselho Administrativo; 01 (um) membro escolhido e indicado pelo Conselho Fiscal, além do Diretor Presidente do IPRESF, que é membro nato no Comitê, e do Diretor Financeiro e Previdência, que também é membro nato, presidindo o Comitê de Investimentos do IPRESF.

Além da Diretoria Executiva, o IPRESF conta também com quadro permanente, composto por um Procurador Previdenciário, e um Contador e 03 (três) Assistentes Administrativo.

## TAXA ADMINISTRATIVA

O valor anual da Taxa Administrativa, prevista no art. 67, §3º, da Lei Complementar Municipal n. 72/2015, é de 2, (dois por cento) do valor da base previdenciária, de ativos, aposentados e pensionistas vinculados ao IPRESF, do Município de São Francisco do Sul/SC, incluídos os seus Poderes Legislativo e Executivo, suas autarquias e fundações, pago no exercício financeiro anterior:

Em 2022 a Taxa Administrativa com base no valor anual de R\$ 1.414.499,96, correspondendo a uma taxa mensal de R\$ 117.875,00.

As contribuições previdenciárias, conforme art. 68, caput, da Lei Complementar Municipal n. 72/2015, incidem sobre a totalidade da remuneração de contribuição dos servidores efetivos, com as seguintes alíquotas:

- Contribuição Patronal: 15,48%;
- Contribuição Servidor: 14,00%.
- Aporte para o Déficit Atuarial: 16,18

## RECEITAS

A arrecadação da Receita Total apresentou um montante de R\$ 43.955.889,79, composta pela contribuição servidor ativo, contribuição patronal, dos entes dos Poderes Legislativo e Executivo, autarquias e fundações públicas; contribuição do servidor inativo civil para o RPPS; aportes e resultado do retorno da carteira de investimento.

DEMONSTRATIVO DE RESULTADO DA RECEITA	Ano/2022
Receita Orçamentária	
Contribuição do servidor	10.645.122,48
Rendimentos da Carteira de Investimentos (retorno da carteira) 2022	8.519.376,11
Contribuição patronal de servidor ativo	11.590.419,86
Aporte equacionamento do Déficit Atuarial	13.200.971,34
<b>Total da Receita</b>	<b>43.955.889,79</b>

7-32

*Fonte: AN TC-06 Demonstrativo dos Recursos Recebidos a Qualquer Título e Relatório de Gestão de Investimentos.*

## DESPESAS

No exercício em exame, as despesas totais com a administração do Regime Próprio de Previdência Social foram de R\$ 10.440.605,49 (dez milhões, quatrocentos e quarenta, seiscentos e cinco reais e quarenta e nove centavos), com previsão legal contida no Capítulo X, da Lei Complementar Municipal n. 72/2015, que trata do custeio, especialmente o contido em seu art. 67, §3º, I, o qual prevê que “*será destinada exclusivamente ao custeio das despesas correntes e de capital necessárias à organização e ao funcionamento do IPRESF*”.

DEMONSTRATIVO DE DESPESAS	Ano/2022
<b>Ação: 1022 – Aquisição de equipamentos</b>	
Janeiro a dezembro de 2022	11.364,90
<b>Total da ação</b>	<b>11.364,90</b>
<b>Ação: 2079 – Manutenção das atividades administrativas do IPRESF</b>	
Janeiro a dezembro de 2022	426.805,47
<b>Total da ação</b>	<b>426.805,47</b>
<b>Ação: 2078 – Manutenção do Pessoal do IPRESF</b>	
Janeiro a dezembro de 2022	1.046.245,32
<b>Total da ação</b>	<b>1.046.245,32</b>
<b>Ação: 2092 - Pagamento dos Aposentados com paridade</b>	
Janeiro a dezembro de 2022	7.802.238,79
<b>Total da ação</b>	<b>7.802.238,79</b>
<b>Ação: 2093 – Pagamento dos Aposentados sem paridade</b>	
Janeiro a dezembro de 2022	598.483,66
<b>Total da ação</b>	<b>598.483,66</b>
<b>Ação: 2081 - Pagamento de pensionistas</b>	
Janeiro a dezembro de 2022	555.467,35
<b>Total da ação</b>	<b>555.467,35</b>
<b>Total Geral</b>	<b>10.440.605,49</b>

Fonte: AN TC-08 Demonstrativo das Despesas



**FUNDAÇÃO INSTITUTO DE PREVIDENCIA SOCIAL DOS SERVIDORES DE SÃO  
FRANCISCO DO SUL – IPRESF - Prestação de Contas - Anexo 12 - Balanço Orçamentário**  
 Período de Referência: Janeiro a Dezembro de 2022  
**AN 12 - Balanço Orçamentário**

ORÇAMENTOS FISCAL E DA SEGURIDADE SOCIAL				
	Previsão Inicial (a)	Previsão Atualizada (b)	Receitas Realizadas (c)	Saldo (d) = (c-b)
<b>RECEITAS ORÇAMENTÁRIAS</b>				
<b>Receitas Correntes (I)</b>	<b>43.176.778,22</b>	<b>43.176.778,22</b>	<b>44.496.474,57</b>	<b>1.319.696,35</b>
Receita Tributária	0,00	0,00	0,00	0,00
Receita de Contribuições	26.727.134,22	26.727.134,22	22.235.542,34	(4.491.591,88)
Receita Patrimonial	3.500.000,00	3.500.000,00	8.519.376,11	5.019.376,11
Receita Agropecuária	0,00	0,00	0,00	0,00
Receita Industrial	0,00	0,00	0,00	0,00
Receita de Serviços	0,00	0,00	0,00	0,00
Transferências Correntes	0,00	0,00	0,00	0,00
Outras Receitas Correntes	12.949.644,00	12.949.644,00	13.741.556,12	791.912,12
<b>Receitas de Capital (II)</b>	<b>0,00</b>	<b>0,00</b>	<b>0,00</b>	<b>0,00</b>
Operações de Crédito	0,00	0,00	0,00	0,00
Alienação de Bens	0,00	0,00	0,00	0,00
Amortizações de Empréstimos	0,00	0,00	0,00	0,00
Transferências de Capital	0,00	0,00	0,00	0,00
Outras Receitas de Capital	0,00	0,00	0,00	0,00
<b>SUBTOTAL DAS RECEITAS (III) = (I + II)</b>	<b>43.176.778,22</b>	<b>43.176.778,22</b>	<b>44.496.474,57</b>	<b>1.319.696,35</b>
<b>Operações de Crédito / Refinanciamento (IV)</b>	<b>0,00</b>	<b>0,00</b>	<b>0,00</b>	<b>0,00</b>
Operações de Crédito Internas	0,00	0,00	0,00	0,00
Mobiliária	0,00	0,00	0,00	0,00
Contratual	0,00	0,00	0,00	0,00
Operações de Crédito Externas	0,00	0,00	0,00	0,00
Mobiliária	0,00	0,00	0,00	0,00
Contratual	0,00	0,00	0,00	0,00
<b>SUBTOTAL COM REFINANCIAMENTO (V) = (III + IV)</b>	<b>43.176.778,22</b>	<b>43.176.778,22</b>	<b>44.496.474,57</b>	<b>1.319.696,35</b>
<b>Déficit (VI)</b>	<b>-----</b>	<b>-----</b>	<b>-----</b>	<b>-----</b>
<b>TOTAL (VII) = (V + VI)</b>	<b>43.176.778,22</b>	<b>43.176.778,22</b>	<b>44.496.474,57</b>	<b>1.319.696,35</b>
<b>Saldos de Exercícios Anteriores</b>	<b>0,00</b>	<b>339.000,00</b>	<b>116.298,85</b>	<b>(222.701,15)</b>
Recursos Arrecadados em Exercícios Anteriores	0,00	0,00	0,00	0,00
Superávit Financeiro	0,00	339.000,00	116.298,85	(222.701,15)
Reabertura de Créditos Adicionais	0,00	0,00	0,00	0,00

9-32

	Dotação Inicial (e)	Dotação Atualizada (f)	Despesas Empenhadas (g)	Despesas Liquidadas (h)	Despesas Pagas (i)	Saldo da Dotação (j) = (f-g)
<b>DESPESAS ORÇAMENTÁRIAS</b>						
<b>Despesas Correntes (VIII)</b>	<b>17.941.415,70</b>	<b>18.365.415,70</b>	<b>10.631.397,05</b>	<b>10.443.759,72</b>	<b>10.429.240,59</b>	<b>7.734.018,65</b>
Pessoal e Encargos Sociais	17.256.869,58	17.361.869,58	9.946.874,04	9.933.435,12	9.933.435,12	7.414.995,54
Juros e Encargos da Dívida	0,00	0,00	0,00	0,00	0,00	0,00
Outras Despesas Correntes	684.546,12	1.003.546,12	684.523,01	510.324,60	495.805,47	319.023,11
<b>Despesas de Capital (IX)</b>	<b>20.300,00</b>	<b>20.300,00</b>	<b>11.364,90</b>	<b>11.364,90</b>	<b>11.364,90</b>	<b>8.935,10</b>
Investimentos	20.300,00	20.300,00	11.364,90	11.364,90	11.364,90	8.935,10
Inversões Financeiras	0,00	0,00	0,00	0,00	0,00	0,00
Amortização da Dívida	0,00	0,00	0,00	0,00	0,00	0,00
<b>Reserva de Contingência (X)</b>	<b>0,00</b>	<b>0,00</b>	<b>0,00</b>	<b>0,00</b>	<b>0,00</b>	<b>0,00</b>
<b>SUBTOTAL DAS DESPESAS (XI) = (VIII + IX + X)</b>	<b>17.961.715,70</b>	<b>18.385.715,70</b>	<b>10.642.761,95</b>	<b>10.455.124,62</b>	<b>10.440.605,49</b>	<b>7.742.953,75</b>
<b>Amortização da Dívida/ Refinanciamento (XII)</b>	<b>0,00</b>	<b>0,00</b>	<b>0,00</b>	<b>0,00</b>	<b>0,00</b>	<b>0,00</b>
Amortização da Dívida Interna	0,00	0,00	0,00	0,00	0,00	0,00
Dívida mobiliária	0,00	0,00	0,00	0,00	0,00	0,00
Outras Dívidas	0,00	0,00	0,00	0,00	0,00	0,00
Amortização da Dívida Externa	0,00	0,00	0,00	0,00	0,00	0,00
Dívida Mobiliária	0,00	0,00	0,00	0,00	0,00	0,00
Outras Dívidas	0,00	0,00	0,00	0,00	0,00	0,00
<b>SUBTOTAL COM REFINANCIAMENTO (XII) = (XI + XII)</b>	<b>17.961.715,70</b>	<b>18.385.715,70</b>	<b>10.642.761,95</b>	<b>10.455.124,62</b>	<b>10.440.605,49</b>	<b>7.742.953,75</b>
<b>Superávit (XIII)</b>	<b>-----</b>	<b>-----</b>	<b>33.853.712,62</b>	<b>-----</b>	<b>-----</b>	<b>(33.853.712,62)</b>
<b>TOTAL (XIV) = (XII + XIII)</b>	<b>17.961.715,70</b>	<b>18.385.715,70</b>	<b>44.496.474,57</b>	<b>10.455.124,62</b>	<b>10.440.605,49</b>	<b>(26.110.758,87)</b>
<b>Reserva do RPPS</b>	<b>0,00</b>	<b>0,00</b>	<b>0,00</b>	<b>0,00</b>	<b>0,00</b>	<b>0,00</b>

**EXECUÇÃO DE RESTOS A PAGAR NÃO PROCESSADOS**

	Inscritos		Liquidados (c)	Pagos (d)	Cancelados (e)	Saldo (f) = (a+b-d-e)
	Em Exercícios Anteriores (a)	Em 31 de Dezembro do Exercício Anterior (b)				
<b>Despesas Correntes</b>	<b>6.580,00</b>	<b>111.501,77</b>	<b>22.425,01</b>	<b>22.425,01</b>	<b>93.176,76</b>	<b>2.480,00</b>
Pessoal e Encargos Sociais	0,00	11.280,40	11.280,40	11.280,40	0,00	0,00
Juros e Encargos da Dívida	0,00	0,00	0,00	0,00	0,00	0,00
Outras Despesas Correntes	6.580,00	100.221,37	11.144,61	11.144,61	93.176,76	2.480,00
<b>Despesas de Capital</b>	<b>0,00</b>	<b>0,00</b>	<b>0,00</b>	<b>0,00</b>	<b>0,00</b>	<b>0,00</b>
Investimentos	0,00	0,00	0,00	0,00	0,00	0,00
Inversões Financeiras	0,00	0,00	0,00	0,00	0,00	0,00
Amortização da Dívida	0,00	0,00	0,00	0,00	0,00	0,00
<b>TOTAL</b>	<b>6.580,00</b>	<b>111.501,77</b>	<b>22.425,01</b>	<b>22.425,01</b>	<b>93.176,76</b>	<b>2.480,00</b>

**EXECUÇÃO DE RESTOS A PAGAR PROCESSADOS E NÃO PROCESSADOS LIQUIDADOS**

	Inscritos		Pagos (c)	Cancelados (d)	Saldo (f) = (a+b-c-d)
	Em Exercícios Anteriores (a)	Em 31 de Dezembro do Exercício Anterior (b)			
<b>Despesas Correntes</b>	<b>0,00</b>	<b>418,00</b>	<b>418,00</b>	<b>0,00</b>	<b>0,00</b>
Pessoal e Encargos Sociais	0,00	0,00	0,00	0,00	0,00
Juros e Encargos da Dívida	0,00	0,00	0,00	0,00	0,00
Outras Despesas Correntes	0,00	418,00	418,00	0,00	0,00
<b>Despesas de Capital</b>	<b>0,00</b>	<b>0,00</b>	<b>0,00</b>	<b>0,00</b>	<b>0,00</b>
Investimentos	0,00	0,00	0,00	0,00	0,00
Inversões Financeiras	0,00	0,00	0,00	0,00	0,00
Amortização da Dívida	0,00	0,00	0,00	0,00	0,00
<b>TOTAL</b>	<b>0,00</b>	<b>418,00</b>	<b>418,00</b>	<b>0,00</b>	<b>0,00</b>

FONTE: Sistema Atende.Net - IPM, Unidade Responsável FUNDAÇÃO INSTITUTO DE PREVIDENCIA SOCIAL DOS SERVIDORES DE SÃO FRANCISCO DO SUL 0-32 IPRESF, Data Emissão 04/04/2023, Hora emissão 09:03:37

## **POLÍTICA DE INVESTIMENTOS**

De acordo com preceitos legais, a responsabilidade quanto a adoção de práticas legais sustentáveis, éticas e dignas na condução da gestão de Recursos, para atender as determinações e normatizações impostas aos Regimes Próprios de Previdência Social, especialmente as regras contidas na Resolução CMN n. 3.922/10, do Conselho Monetário Nacional, com as alterações conferidas pela Resolução CMN n. 4.392/15 e pela Resolução CMN n.º 4963 de 25 de novembro de 2021.

Os RPPS são fundos de pensão que garantem a aposentadoria de servidores públicos, formados a partir da soma de contribuições. O montante arrecadado pelo RPPS é investido no mercado financeiro para formar uma reserva patrimonial.

Para melhor gerenciar estes recursos, o IPRESF dispõe na estrutura o Comitê de Investimentos, em decorrência da complexidade do mercado de ações, conta com a assessoria e a consultoria de investimentos, a empresa SMI Consultoria de Investimento, para prestação de serviços, no auxílio da gestão de investimentos, observando-se que esta demanda é pré-requisito para operar em mercado financeiro e suas carteiras, o que resulta em operações que trazem segurança para alocação das Receitas.

---

11-32

Apresentaremos os Relatórios Gerenciais ano base 2022, conforme seguem:

- Distribuição da Carteira de Investimentos;
- Retorno da Carteira por Ativo;
- Rentabilidade da Carteira;
- Rentabilidade e Riscos dos Ativos.

**DISTRIBUIÇÃO DA CARTEIRA**

ATIVOS	%	DEZEMBRO	NOVEMBRO
<b>FUNDOS DE RENDA FIXA</b>	<b>81,3%</b>	<b>128.786.921,75</b>	<b>126.105.999,31</b>
BB FIC Prev. Perfil Renda Fixa	14,3%	22.667.207,72 ▲	21.919.122,80
BB FIC Previdenciário IMA-B 5	2,9%	4.580.426,84	4.538.951,77
BB FIC Previdenciário Títulos Públicos IRF-M 1	6,1%	9.604.688,96	9.494.826,27
BB Previdenciário Renda Fixa IMA-B	2,3%	3.620.923,96	3.629.519,96
BB Previdenciário Títulos Públicos IMA-B 5+	0,3%	484.432,24	490.262,02
Caixa Brasil Referenciado	12,0%	19.028.238,17 ▲	18.744.310,76
Caixa Brasil Títulos Públicos 2024 IV	0,6%	931.706,40	919.580,32
Caixa Brasil Títulos Públicos IDkA 2 IPCA	0,6%	1.010.530,85	998.213,47
Caixa Brasil Títulos Públicos IMA-B 5	4,0%	6.411.928,45	6.353.347,10
Caixa Brasil Títulos Públicos IMA-B 5+	0,7%	1.052.032,74	1.065.164,89
Caixa Brasil Títulos Públicos IRF-M 1	6,8%	10.724.897,53	10.602.483,97
Caixa FIC Novo Brasil Referenciado IMA-B	0,6%	968.764,42	971.322,99
Itaú FIC Alocação Dinâmica Renda Fixa	12,9%	20.496.815,68	20.572.891,17
Itaú FIC Global Dinâmico Institucional	15,0%	23.698.129,05 ▲	22.330.259,67
Porto Seguro FIC IMA-B 5	2,2%	3.506.198,74	3.475.742,15
<b>FUNDOS DE RENDA VARIÁVEL</b>	<b>9,7%</b>	<b>15.396.389,82</b>	<b>15.547.469,06</b>
BB FIC FIA Setor Financeiro	0,9%	1.409.571,33	1.409.957,57
BB FIC FIA Valor	1,4%	2.150.172,85	2.204.755,77
Bradesco FIA Select Ion	1,0%	1.539.462,23	1.580.225,90
BTG Pactual FIC FIA Absoluto Institucional	0,8%	1.243.758,59	1.283.067,09
Caixa FIA Small Caps Ativo	0,3%	409.775,46	422.422,33
Caixa FIC FIA Multigestor	1,3%	2.092.240,19	2.171.521,49
Guepardo FIC FIA Valor Institucional	0,3%	452.384,41 ▲	363.175,43
Icatu Vanguarda FIA Dividendos	1,6%	2.480.097,57	2.542.351,71
Itaú FIC FIA Dunamis	0,8%	1.307.761,95	1.284.652,76
Itaú FIC FIA Phoenix Institucional	0,1%	169.166,47	177.395,28
Meta FIA Valor	0,4%	572.717,52	596.329,99
Próprio Capital FIA	0,7%	1.109.166,31	1.133.769,01
Tarpon FIC FIA GT 30	0,3%	460.114,94 ▲	377.844,73
<b>INVESTIMENTOS NO EXTERIOR</b>	<b>2,7%</b>	<b>4.317.443,57</b>	<b>4.407.660,36</b>
Caixa FIA Institucional BDR Nível 1	1,2%	1.924.278,17	2.021.162,96
Genial MS FIC FIA Global Brands	0,3%	442.879,89	440.077,03

ATIVOS	%	DEZEMBRO	NOVEMBRO
<b>INVESTIMENTOS NO EXTERIOR</b>	<b>2,7%</b>	<b>4.317.443,57</b>	<b>4.407.660,36</b>
Schroder FIC FIA Globals Sustentabilidade IE	1,2%	1.950.285,51	1.946.420,37
<b>FUNDOS MULTIMERCADO</b>	<b>4,6%</b>	<b>7.223.155,40</b>	<b>7.592.207,08</b>
Caixa Bolsa Americana Multimercado	2,6%	4.099.870,81	4.310.995,31
Itaú FIC Private Multimercado SP500	2,0%	3.123.284,59	3.281.211,77
<b>FUNDOS EM PARTICIPAÇÕES</b>	<b>0,2%</b>	<b>278.145,43</b>	<b>282.146,06</b>
Kinea RIP Private Equity V Feeder Inst. I Mult.	0,2%	278.145,43	282.146,06
<b>CONTAS CORRENTES</b>	<b>1,5%</b>	<b>2.401.240,14</b>	<b>230.090,83</b>
Banco do Brasil	0,0%	-	-
Bradesco	0,0%	-	-
Caixa Econômica Federal	1,5%	2.401.240,14	230.090,83
Itaú Unibanco	0,0%	-	-
<b>TOTAL DA CARTEIRA</b>	<b>100,0%</b>	<b>158.403.296,11</b>	<b>154.165.572,70</b>

▲ Entrada de Recursos   
 ▲ Nova Aplicação   
 ▼ Saída de Recursos   
 ▼ Resgate Total

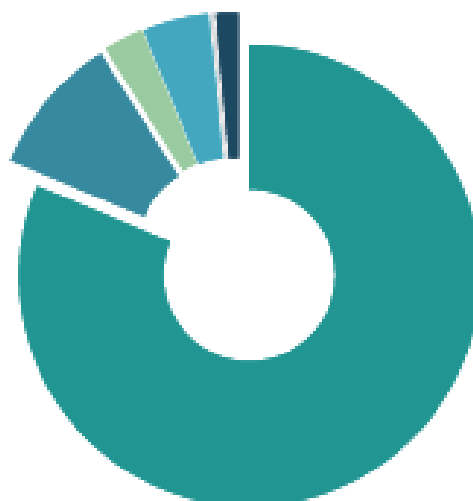
**POR SEGMENTO**

<span style="color: #008080;">■</span> Fundos de Renda Fixa 81,30%	<span style="color: #008080;">■</span> Fundos Multimercado 4,56%
<span style="color: #008080;">■</span> Fundos de Renda Variável 9,72%	<span style="color: #008080;">■</span> Fundos em Participações 0,18%
<span style="color: #008080;">■</span> Investimentos no Exterior 2,73%	<span style="color: #008080;">■</span> Contas Correntes 1,52%

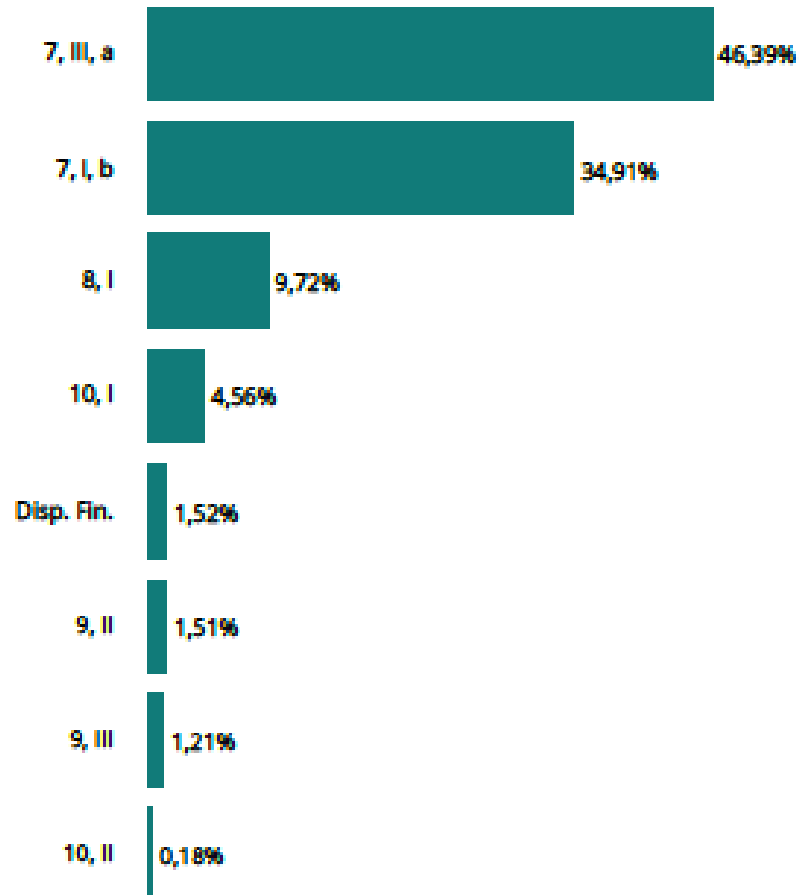
**POR TIPO DE ATIVO**



**RETORNO DA CARTEIRA POR ATIVO (R\$)**

ATIVOS	1º SEMESTRE	JULHO	AGOSTO	SETEMBRO	OUTUBRO	NOVEMBRO	DEZEMBRO	2022
<b>FUNDOS DE RENDA FIXA</b>	<b>5.166.378,00</b>	<b>723.081,97</b>	<b>1.041.530,23</b>	<b>1.308.012,61</b>	<b>1.340.037,21</b>	<b>365.358,35</b>	<b>1.005.853,22</b>	<b>10.950.251,59</b>
BB FIC Prev. Perfil Renda Fixa	211.730,60	123.482,57	161.425,21	217.244,53	215.182,09	218.744,62	248.084,92	1.395.894,54
BB FIC Previdenciário Alocação Ativa	472.158,14	24.774,93	64.827,21	-	-	-	-	561.760,28
BB FIC Previdenciário IMA-B 5	252.792,53	(134,11)	272,28	17.844,77	84.502,27	(16.749,54)	41.475,07	380.003,27
BB FIC Previdenciário Títulos Públicos IRF-M 1	417.151,34	93.932,26	109.677,60	100.080,76	91.663,11	86.012,52	109.862,69	1.008.380,28
BB Previdenciário Renda Fixa IMA-B	145.416,12	(33.802,36)	37.193,50	51.715,89	42.571,49	(27.753,86)	(8.596,00)	206.744,78
BB Previdenciário Títulos Públicos IMA-B 5+	8.719,39	(8.892,38)	11.510,15	11.359,36	3.187,50	(6.192,68)	(5.829,78)	13.861,56
Caixa Brasil Referenciado	287.271,01	107.760,73	160.349,24	190.693,43	183.102,78	190.106,02	215.569,20	1.334.852,41
Caixa Brasil Títulos Públicos 2024 IV	54.507,89	(2.999,78)	(1.314,19)	4.404,69	17.183,92	(4.745,18)	12.126,08	79.163,43
Caixa Brasil Títulos Públicos IDKA 2 IPCA	41.521,99	(2.884,17)	(1.069,35)	5.009,82	18.066,94	(7.090,29)	12.317,38	65.872,32
Caixa Brasil Títulos Públicos IMA-B 5	362.712,00	1.287,85	2.965,49	26.617,50	117.366,70	(22.233,90)	58.581,35	547.296,99
Caixa Brasil Títulos Públicos IMA-B 5+	19.877,23	(19.831,74)	25.469,70	24.843,99	6.877,27	(12.896,54)	(13.132,15)	31.207,76
Caixa Brasil Títulos Públicos IRF-M 1	466.105,80	103.829,83	123.105,09	111.953,40	102.471,78	96.825,46	122.413,56	1.126.704,92
Caixa FIC Brasil Gestão Estratégica Renda Fixa	457.382,17	40.707,80	47.417,95	-	-	-	-	545.507,92
Caixa FIC Novo Brasil Referenciado IMA-B	38.440,59	(8.520,47)	11.092,82	14.526,75	10.635,81	(8.612,83)	(2.558,57)	55.004,10
Itaú FIC Alocação Dinâmica Renda Fixa	1.002.724,38	160.504,94	123.052,84	310.969,15	181.212,83	(214.191,88)	(76.075,49)	1.488.196,77
Itaú FIC Global Dinâmico Institucional	857.779,16	142.725,23	161.029,63	206.418,08	202.964,99	106.623,74	261.158,37	1.938.699,20
Porto Seguro FIC IMA-B 5	70.087,66	1.140,84	4.525,06	14.330,49	63.047,73	(12.487,31)	30.456,59	171.101,06
<b>FUNDOS DE RENDA VARIÁVEL</b>	<b>(1.198.725,10)</b>	<b>672.185,84</b>	<b>982.066,90</b>	<b>5.454,43</b>	<b>1.013.326,20</b>	<b>(1.135.635,53)</b>	<b>(351.079,24)</b>	<b>(12.406,50)</b>
BB FIC RIA Setor Financeiro	(21.668,31)	44.591,02	131.157,80	44.083,24	99.848,75	(203.341,43)	(386,24)	94.284,83
BB FIC RIA Valor	(189.976,61)	84.889,87	101.161,29	(29.750,70)	79.162,19	(68.202,89)	(54.582,92)	(77.299,77)
Bradesco FIA Selection	(81.648,04)	85.918,29	124.702,18	(21.395,45)	89.887,86	(63.555,77)	(40.763,67)	95.205,40
BTG Pactual FIC FIA Absoluto Institucional	(167.007,63)	93.345,38	68.834,51	(4.081,16)	100.802,68	(112.867,41)	(39.308,50)	(60.282,13)
Caixa FIA Small Caps Ativo	(94.211,18)	19.413,62	43.670,12	(8.767,45)	31.578,06	(53.219,14)	(12.646,87)	(74.182,84)
Caixa FIC FIA Multigestor	(175.408,13)	100.015,80	141.794,86	(15.255,38)	172.123,65	(185.425,05)	(79.281,30)	(41.435,55)
Guarardo FIC RIA Valor Institucional	(7.773,59)	7.464,20	11.905,80	2.654,10	22.895,14	(33.970,22)	(10.791,02)	(7.615,59)
Itaú Vanguardia FIA Dividendos	(127.380,14)	86.323,67	131.481,16	11.736,26	128.702,18	(56.235,25)	(62.254,14)	112.373,74
Itaú FIC FIA Dunamis	(107.944,30)	68.194,21	78.706,03	(12.834,72)	134.554,67	(119.578,01)	23.109,19	64.207,07
Itaú FIC FIA Phoenix Institucional	(19.987,93)	10.180,80	13.306,82	(2.820,06)	13.011,05	(22.991,30)	(8.228,81)	(17.469,43)
Meta FIA Valor	(69.915,32)	14.980,72	45.554,92	10.731,73	44.335,64	(47.234,75)	(23.612,47)	(25.159,53)
Próprio Capital FIA	(130.727,88)	46.717,49	77.726,81	23.150,11	60.560,51	(125.971,98)	(24.602,70)	(73.147,64)
Tampom FIC RIA GT 30	(5.076,04)	10.150,77	12.064,60	7.943,91	35.863,82	(43.102,33)	(17.729,79)	114,94

**RETORNO DA CARTEIRA POR ATIVO (R\$)**

ATIVOS	1º SEMESTRE	JULHO	AGOSTO	SETEMBRO	OUTUBRO	NOVEMBRO	DEZEMBRO	2022
<b>INVESTIMENTOS NO EXTERIOR</b>								
Caixa FIA Institucional BDR Nivel 1	(1.521.716,64)	321.094,48	(169.205,37)	(307.921,33)	61.818,06	305.155,92	(90.216,79)	(1.400.991,67)
Genial MS FIC FIA Global Brands	(724.587,14)	153.081,39	(82.079,09)	(155.507,21)	31.656,86	130.624,30	(96.884,79)	(743.695,68)
Schroder FIC FIA Global Sustainability IE	(111.768,00)	28.251,87	(17.051,05)	(27.980,28)	(948,53)	27.702,24	2.802,86	(98.990,89)
	(685.361,50)	139.761,22	(70.075,23)	(124.483,84)	31.109,73	146.829,38	3.865,14	(558.305,10)
<b>FUNDOS MULTIMERCADO</b>								
BB Previdenciário Multimercado	(1.437.688,17)	683.678,86	(239.114,37)	(621.159,37)	576.002,31	483.148,96	(369.051,68)	(974.183,46)
Caixa Bolsa Americana Multimercado	4.408,71	835,56	979,97	-	-	-	-	6.224,24
Itaú FIC Private Multimercado SP500	(818.403,87)	387.970,54	(136.923,48)	(352.767,03)	327.865,54	245.701,75	(211.124,50)	(557.681,05)
	(623.693,01)	294.872,76	(103.170,86)	(358.392,34)	248.136,77	187.447,21	(157.927,18)	(422.726,65)
<b>FUNDOS EM PARTICIPAÇÕES</b>								
Kinea RP Private Equity V Feeder Inst. I Mult.	(19.095,78)	(3.215,11)	(4.404,30)	(2.298,24)	(4.227,11)	(6.052,68)	(4.000,63)	(43.293,85)
	(19.095,78)	(3.215,11)	(4.404,30)	(2.298,24)	(4.227,11)	(6.052,68)	(4.000,63)	(43.293,85)
<b>TOTAL</b>	989.152,31	2.396.826,04	1.610.873,09	382.088,10	2.986.956,67	(38.024,98)	191.504,88	8.519.376,11



**RENTABILIDADE DA CARTEIRA (%)**
**RENTABILIDADE DA CARTEIRA, INDICADORES E META ATUARIAL (INPC + 4,91% A.A.)**

MÊS	CARTEIRA	META	CDI	IMA-G	% META	% CDI	% IMA-G
Janeiro	0,14	1,07	0,73	0,21	13	19	67
Fevereiro	0,10	1,40	0,75	0,74	7	13	13
Março	1,89	2,12	0,92	1,57	89	205	121
Abril	(1,03)	1,44	0,83	0,54	-72	-124	-191
Mai	0,90	0,85	1,03	0,92	106	87	98
Junho	(1,17)	1,02	1,01	0,43	-114	-115	-270
Julho	1,75	(0,20)	1,03	0,47	-864	169	371
Agosto	1,15	0,09	1,17	1,40	1.291	98	82
Setembro	0,26	0,08	1,07	1,26	335	25	21
Outubro	2,02	0,87	1,02	1,01	232	198	201
Novembro	(0,04)	0,78	1,02	(0,06)	-5	-4	69
Dezembro	0,11	1,09	1,12	0,77	10	10	15
<b>TOTAL</b>	<b>6,20</b>	<b>11,13</b>	<b>12,37</b>	<b>9,66</b>	<b>56</b>	<b>50</b>	<b>64</b>

17-32

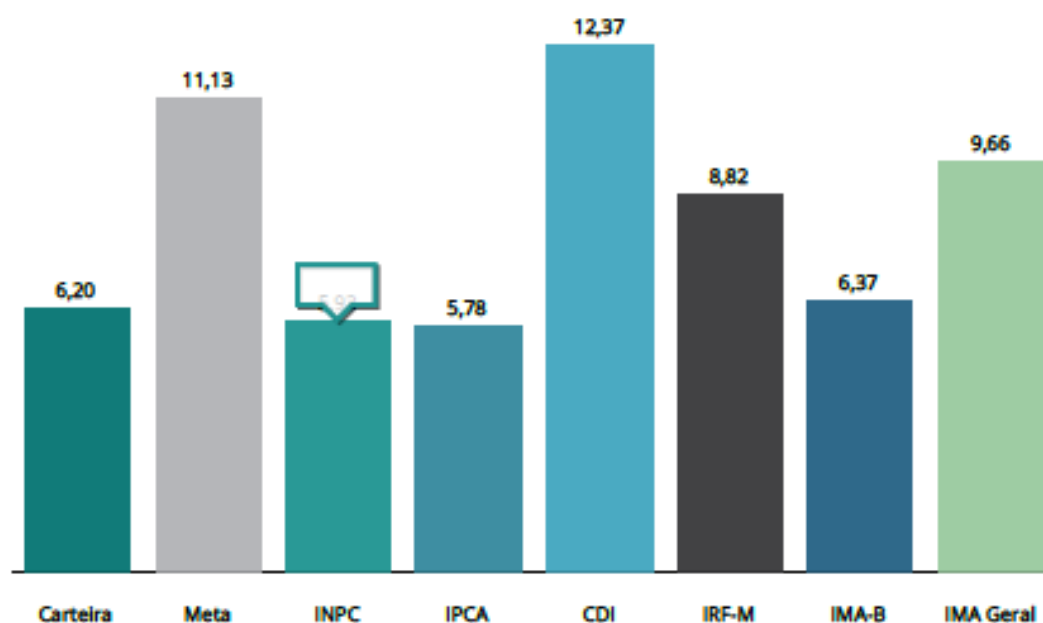
**CARTEIRA x INDICADORES EM 2022**

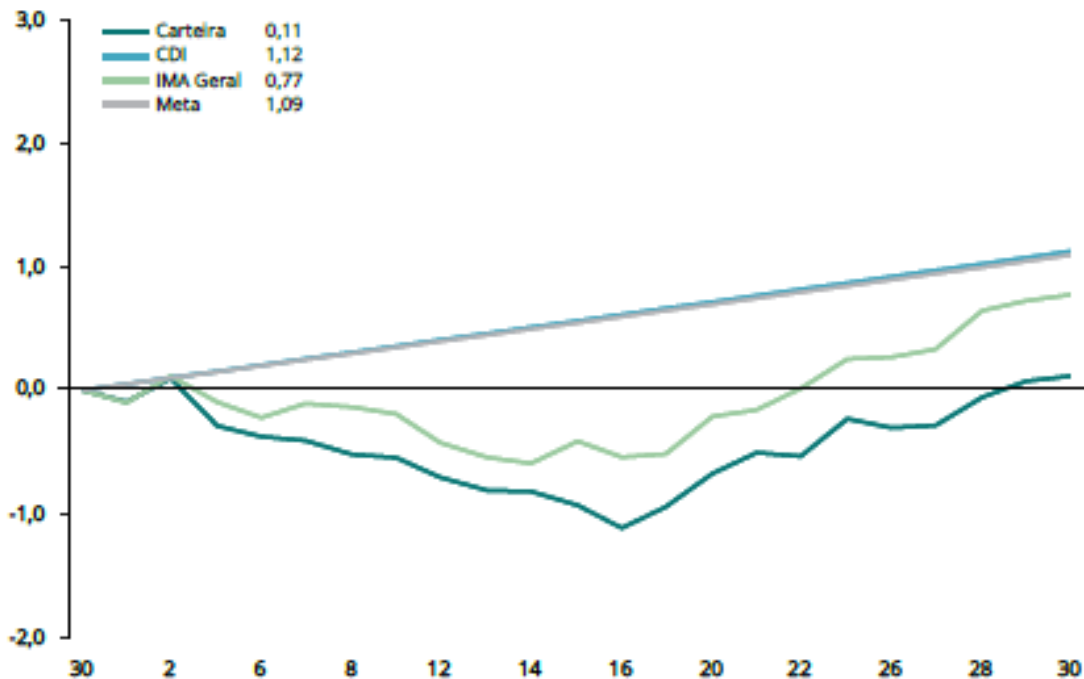
**RENTABILIDADE ACUMULADA NO MÊS**

18-32

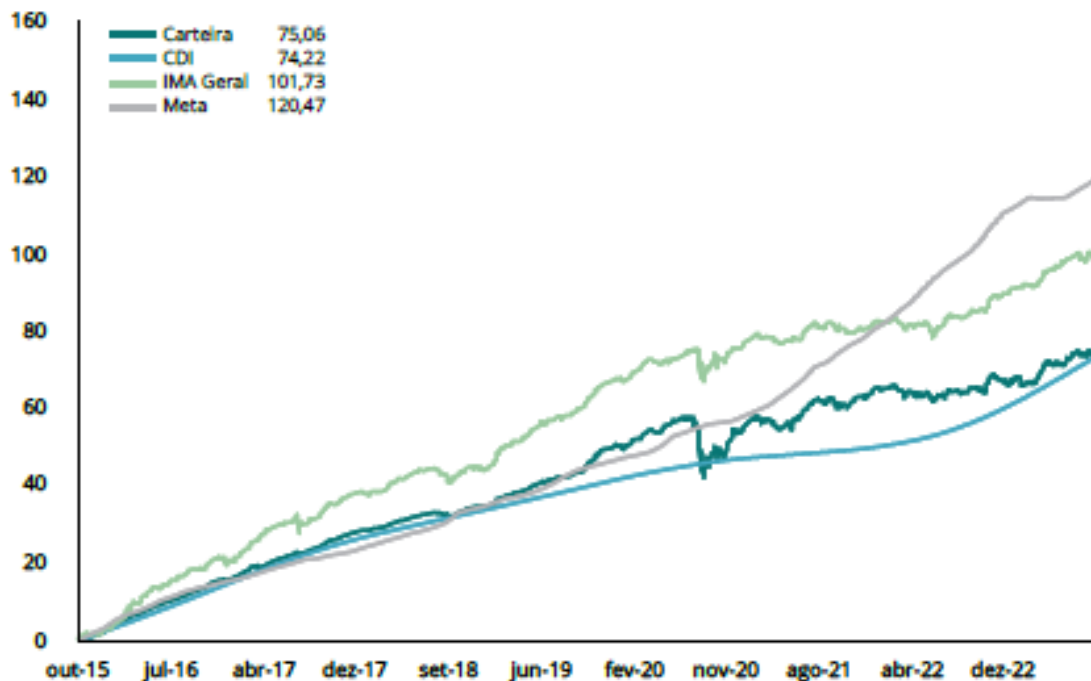
**RENTABILIDADE ACUMULADA DESDE OUTUBRO/2015**

RENTABILIDADE E RISCO DOS ATIVOS



FUNDOS DE RENDA FIXA	BENCH	NO MÊS		NO ANO		EM 12 MESES		VOL. ANUALIZADA		VAR (95%)		SHARPE		DRAW DOWN	
		RENT. %	% META	RENT. %	% META	RENT. %	% META	MÊS %	12M %	MÊS %	12M %	MÊS %	12M %	MÊS %	12M %
BB FIC Prev. Perfil Renda Fixa	CDI	1,12	103%	12,59	113%	12,63	113%	0,01	0,09	0,02	0,14	-4,21	14,00	0,00	0,00
BB FIC Previdenciário IMA-B 5	IMA-B 5	0,91	84%	9,51	85%	9,56	86%	2,47	2,61	4,06	4,30	1,59	-6,11	-0,63	-1,34
BB FIC Previdenciário Títulos Públicos IRF-M 1	IRF-M 1	1,16	106%	11,73	105%	11,77	106%	0,16	0,48	0,27	0,79	16,83	-7,53	0,00	-0,10
BB Previdenciário Renda Fixa IMA-B	IMA-B	-0,24	-22%	6,06	54%	6,10	55%	5,51	5,34	9,06	8,79	-8,34	-6,65	-2,32	-3,06
BB Previdenciário Títulos Públicos IMA-B 5+	IMA-B 5+	-1,19	-109%	2,95	26%	2,99	27%	8,54	8,36	14,05	13,75	-9,98	-6,34	-4,16	-5,36
Caixa Brasil Referenciado	CDI	1,15	105%	12,67	114%	12,71	114%	0,07	0,10	0,12	0,17	26,52	16,38	0,00	0,00
Caixa Brasil Títulos Públicos 2024 IV	IMA-B	1,32	121%	8,47	76%	8,47	76%	2,16	4,95	3,55	8,14	14,82	-10,72	-0,51	-4,15
Caixa Brasil Títulos Públicos IDKA 2 IPCA	IDKA IPCA 2A	1,23	113%	9,04	81%	9,09	82%	2,78	2,91	4,57	4,78	10,26	-6,41	-0,71	-1,75
Caixa Brasil Títulos Públicos IMA-B 5	IMA-B 5	0,92	84%	9,67	87%	9,72	87%	2,46	2,59	4,06	4,26	1,87	-5,82	-0,63	-1,32
Caixa Brasil Títulos Públicos IMA-B 5+	IMA-B 5+	-1,23	-113%	3,06	27%	3,10	28%	8,54	8,37	14,05	13,77	-10,31	-6,24	-4,18	-5,33
Caixa Brasil Títulos Públicos IRF-M 1	IRF-M 1	1,15	106%	11,74	105%	11,78	106%	0,16	0,47	0,26	0,78	16,44	-7,49	0,00	-0,10
Caixa FIC Novo Brasil Referenciado IMA-B	IMA-B	-0,26	-24%	6,02	54%	6,07	55%	5,75	5,49	9,45	9,02	-8,05	-6,50	-2,42	-3,28
Itaú FIC Alocação Dinâmica Renda Fixa	IMA Geral	-0,37	-34%	7,83	70%	7,87	71%	3,40	3,06	5,59	5,04	-22,30	-8,39	-1,39	-2,96
Itaú FIC Global Dinâmico Institucional	CDI	1,15	105%	11,81	106%	11,85	106%	0,33	0,77	0,54	1,27	10,66	-4,02	0,00	-0,29
Porto Seguro FIC IMA-B 5	IMA-B 5	0,88	80%	9,36	84%	9,41	84%	2,68	2,80	4,40	4,60	0,67	-6,02	-0,68	-1,42
FUNDOS DE RENDA VARIÁVEL															
BB FIC FIA Setor Financeiro	Sem bench	-0,03	-3%	9,82	88%	9,82	88%	29,09	24,91	47,87	40,98	0,23	0,19	-10,37	-23,78
BB FIC FIA Valor	Ibovespa	-2,48	-227%	-3,47	-31%	-3,47	-31%	19,97	20,29	32,84	33,37	-8,27	-4,09	-8,50	-19,22
Bradesco FIA Seleção	Ibovespa	-2,58	-236%	7,16	64%	7,16	64%	18,64	21,35	30,66	35,13	-8,74	-0,74	-8,36	-19,27
BTG Pactual FIC FIA Absoluto Institucional	Sem bench	-3,06	-280%	-4,67	-42%	-4,68	-42%	19,10	23,47	31,40	38,60	-9,65	-3,69	-7,38	-22,50
Caixa FIA Small Caps Ativo	SMLL	-2,99	-274%	-15,33	-138%	-15,33	-138%	28,02	27,96	46,07	45,97	-7,94	-5,50	-11,00	-29,05
Caixa FIC FIA Multigestor	Ibovespa	-3,65	-334%	-1,79	-16%	-1,80	-16%	21,06	21,10	34,61	34,70	-12,70	-3,37	-9,28	-18,55
Guepard FIC FIA Valor Institucional	Ibovespa	-3,29	-301%	4,55	41%	4,54	41%	25,46	23,16	41,84	38,10	-9,73	-1,25	-9,97	-19,56
Icatu Vanguarda FIA Dividendos	Ibovespa	-2,45	-224%	5,34	48%	5,33	48%	18,54	19,21	30,48	31,60	-7,41	-1,53	-8,07	-20,09
Itaú FIC FIA Dunamis	Ibovespa	1,80	165%	5,16	46%	5,18	47%	20,76	20,51	34,17	33,75	5,58	-1,40	-6,22	-16,21
Itaú FIC FIA Phoenix Institucional	Ibovespa	-4,64	-424%	-9,36	-84%	-9,36	-84%	24,31	23,21	39,95	38,16	-12,02	-5,11	-10,45	-24,79
Meta FIA Valor	IBRX	-3,96	-362%	-1,77	-16%	-1,78	-16%	25,68	25,22	42,23	41,48	-8,58	-2,58	-10,64	-25,04
Próprio Capital FIA	Ibovespa	-2,17	-199%	-5,56	-50%	-5,56	-50%	28,88	26,93	47,48	42,65	-5,39	-3,41	-10,29	-23,19
Tarpon FIC FIA GT 30	Ibovespa	-4,77	-436%	14,80	133%	14,80	133%	25,12	21,43	41,27	35,26	-16,68	1,29	-10,69	-20,62
INVESTIMENTOS NO EXTERIOR															
Caixa FIA Institucional BDR Nivel 1	Sem bench	-4,79	-439%	-28,54	-256%	-28,54	-256%	22,26	26,91	36,59	44,23	-12,80	-9,76	-7,84	-35,54
Genial MS FIC FIA Global Brands	Sem bench	0,64	58%	-21,61	-194%	-21,86	-196%	24,03	26,12	39,53	42,94	-3,18	-7,95	-8,59	-32,10

Relatório IPRESF - DEZEMBRO - 2022

8

## RENTABILIDADE E RISCO DOS ATIVOS

INVESTIMENTOS NO EXTERIOR	NO MÊS		NO ANO		EM 12 MESES		VOL. ANUALIZADA		VAR (95%)		SHARPE		DRAW DOWN		
	BENCH	RENT. %	% META	RENT. %	% META	RENT. %	% META	MÊS %	12M %	MÊS %	12M %	MÊS %	12M %	MÊS %	12M %
Schroder FIC RA Global Sustentabilidade IE	Ibovespa	0,20	18%	-22,26	-200%	-22,47	-202%	23,56	25,95	38,75	42,65	4,52	-8,21	-7,76	-33,96
<b>FUNDOS MULTIMERCADO</b>	<b>BENCH</b>	<b>RENT. %</b>	<b>% META</b>	<b>RENT. %</b>	<b>% META</b>	<b>RENT. %</b>	<b>% META</b>	<b>MÊS %</b>	<b>12M %</b>	<b>MÊS %</b>	<b>12M %</b>	<b>MÊS %</b>	<b>12M %</b>	<b>MÊS %</b>	<b>12M %</b>
Caixa Bolsa Americana Multimercado	SP 500	-4,90	-48%	-11,97	-108%	-11,95	-107%	19,68	24,06	32,35	39,56	-10,87	-5,64	-6,69	-20,25
Itaú FIC Private Multimercado SP500	SP 500	-4,81	-44%	-11,92	-107%	-11,89	-107%	19,64	24,04	32,29	39,53	-10,59	-5,63	-6,61	-20,24
<b>FUNDOS EM PARTICIPAÇÕES</b>	<b>BENCH</b>	<b>RENT. %</b>	<b>% META</b>	<b>RENT. %</b>	<b>% META</b>	<b>RENT. %</b>	<b>% META</b>	<b>MÊS %</b>	<b>12M %</b>	<b>MÊS %</b>	<b>12M %</b>	<b>MÊS %</b>	<b>12M %</b>	<b>MÊS %</b>	<b>12M %</b>
Kinea FIP Private Equity V Feeder Inst. I Mult.	Sem bench	-1,42	-130%	-13,47	-121%	-	-	-	-	-	-	-	-	-	-
<b>INDICADORES</b>	<b>RENT. %</b>	<b>% META</b>	<b>RENT. %</b>	<b>% META</b>	<b>RENT. %</b>	<b>% META</b>	<b>MÊS %</b>	<b>12M %</b>	<b>MÊS %</b>	<b>12M %</b>	<b>MÊS %</b>	<b>12M %</b>	<b>MÊS %</b>	<b>12M %</b>	<b>MÊS %</b>
Carteira		0,11	10%	6,20	56%	6,20	56%	2,62	3,63	4,31	5,97	-27,52	-9,73	-1,22	-1,87
IPCA		0,62	57%	5,78	52%	5,78	52%	-	-	-	-	-	-	-	-
INPC		0,69	63%	5,93	53%	5,93	53%	-	-	-	-	-	-	-	-
CDI		1,12	103%	12,37	111%	12,37	111%	0,00	0,08	-	-	-	-	-	-
IRF-M		1,48	135%	8,82	79%	8,82	79%	3,56	3,65	5,86	6,00	7,19	-5,45	-0,84	-2,43
IRF-M 1		1,18	108%	12,02	108%	12,02	108%	0,16	0,48	0,26	0,78	25,12	-4,19	0,00	-0,10
IRF-M 1+		1,62	148%	7,41	67%	7,41	67%	5,23	5,50	8,61	9,05	6,92	-5,02	-1,44	-3,80
IMA-B		-0,19	-18%	6,37	57%	6,37	57%	5,11	5,35	8,41	8,79	-18,35	-6,33	-2,31	-3,08
IMA-B 5		0,94	86%	9,78	88%	9,78	88%	2,36	2,61	3,88	4,29	-5,47	-5,57	-0,63	-1,31
IMA-B 5+		-1,19	-109%	3,30	30%	3,30	30%	7,92	8,44	13,02	13,88	-20,85	-6,05	-4,19	-5,32
IMA Geral		0,77	71%	9,66	87%	9,66	87%	2,44	2,51	4,01	4,12	-10,24	-6,09	-0,70	-1,30
IDKA 2A		1,24	113%	9,34	84%	9,34	84%	2,65	2,97	4,36	4,88	3,22	-5,74	-0,71	-1,77
IDKA 20A		-3,32	-304%	-1,92	-17%	-1,92	-17%	13,74	14,16	22,57	23,29	-23,15	-5,63	-8,15	-10,74
IGCT		-2,57	-235%	3,53	32%	3,53	32%	20,72	21,44	34,05	35,27	-12,28	-1,74	-9,02	-21,74
IBRX 50		-2,55	-233%	5,72	51%	5,72	51%	19,70	21,74	32,39	35,77	-12,93	-1,09	-8,67	-21,87
Ibovespa		-2,45	-224%	4,69	42%	4,69	42%	19,98	20,95	32,84	34,47	-12,35	-1,48	-8,56	-20,93
<b>META ATUARIAL - INPC + 4,91% A.A.</b>		<b>1,09</b>		<b>11,13</b>		<b>11,13</b>									

São apresentadas apenas as informações dos fundos que possuem histórico completo no período.

## **CÁLCULO ATUARIAL**

Avaliação Atuarial é o estudo técnico desenvolvido pelo atuário, baseado nas características biométricas, demográficas e econômicas da população analisada, com o objetivo principal de estabelecer, de forma suficiente e adequada, os recursos necessários para a garantia dos pagamentos dos benefícios previstos pelo plano.

A Portaria MPS n. 403/2008, que dispõe sobre as normas aplicáveis às avaliações e reavaliações atuariais dos Regimes Próprios de Previdência Social – RPPS, da União, dos Estados, do Distrito Federal e dos Municípios, e dá outras providências

Para análise dos resultados apurados nesta avaliação, faz-se necessário conhecer as hipóteses, premissas e metodologia de cálculo, que se encontram aqui descritas.

Esta avaliação considera como participantes do plano previdenciário, os servidores ativos e inativos, titulares de cargo efetivo do Município de São Francisco do Sul/SC e seus dependentes legais. Os dados cadastrais fornecidos pelo RPPS, que serviram de base para esta avaliação, correspondem ao mês de dezembro de 2022.

## ESTATÍSTICAS

Por meio de gráficos e tabelas, serão evidenciadas a seguir as principais características analisadas pela LUMENS ATUARIAL, delineando o perfil dos servidores ativos, inativos e pensionistas. As observações do comportamento desses dados serviram para auxiliar na definição dos parâmetros do trabalho.

### FUNDO DE CAPITALIZAÇÃO FUNDO PREVIDENCIÁRIO

O FUNDAÇÃO INSTITUTO DE PREVIDÊNCIA SOCIAL DOS SERVIDORES DE SÃO FRANCISCO DO SUL (SC) – IPRESF possui um contingente de 1448 segurados e beneficiários, distribuídos entre ativos, aposentados e pensionistas, conforme apresentado na Tabela a seguir.

#### DISTRIBUIÇÃO GERAL DA POPULAÇÃO

Situação da população coberta	Quantidade		Remuneração média (R\$)		Idade média	
	Sexo feminino	Sexo masculino	Sexo feminino	Sexo masculino	Sexo feminino	Sexo masculino
Ativos	898	418	R\$ 5.091,79	R\$ 4.900,90	47,07	49,51
Aposentados por tempo de contribuição	75	12	R\$ 6.549,38	R\$ 8.027,50	59,93	64,92
Aposentados por idade	9	3	R\$ 1.732,63	R\$ 2.586,10	65,33	67,33
Aposentados - compulsória	9	1	R\$ 5.204,09	R\$ 10.858,69	57,78	63,00
Aposentados por invalidez	1	2	R\$ 2.347,95	R\$ 1.965,35	52,00	69,00
Pensionistas	10	10	R\$ 1.860,83	R\$ 1.472,22	29,60	35

22-32

#### ANÁLISE COMPARATIVA POR QUANTIDADE DE SEGURADOS E BENEFICIÁRIOS

Situação da população coberta	Quantidade			
	2021		2022	
	Sexo feminino	Sexo masculino	Sexo feminino	Sexo masculino
Ativos	918	420	898	418
Aposentados por tempo de contribuição	76	10	75	12
Aposentados por idade	10	2	9	3
Aposentados - compulsória	0	0	9	1
Aposentados por invalidez	2	2	1	2
Pensionistas	7	9	10	10

#### ANÁLISE COMPARATIVA POR IDADE

População coberta	Idade média			
	2021		2022	
	Sexo feminino	Sexo masculino	Sexo feminino	Sexo masculino
Ativos	46,23	48,62	47,07	49,51
Aposentados por tempo de contribuição	59,12	63,40	59,93	64,92
Aposentados por idade	64,60	70,50	65,33	67,33
Aposentados - compulsória	0,00	0,00	57,78	63,00
Aposentados por invalidez	56,50	68,00	52,00	69,00
Pensionistas	33,57	32,11	29,60	35

## DISTRIBUIÇÃO GERAL DA POPULAÇÃO, POR STATUS

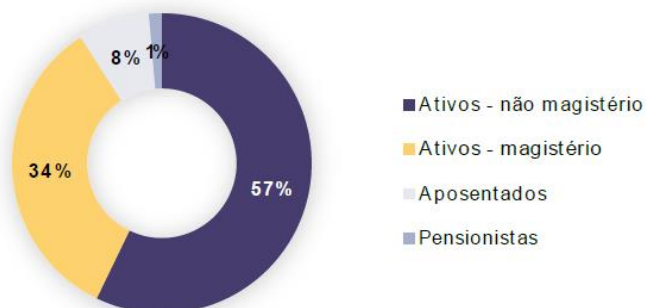

De acordo com o gráfico acima, verifica-se que no presente estudo há 9,97 servidores ativos por aposentado, considerado os aposentados e os pensionistas.

## DISTRIBUIÇÃO GERAL DA POPULAÇÃO, POR SEXO

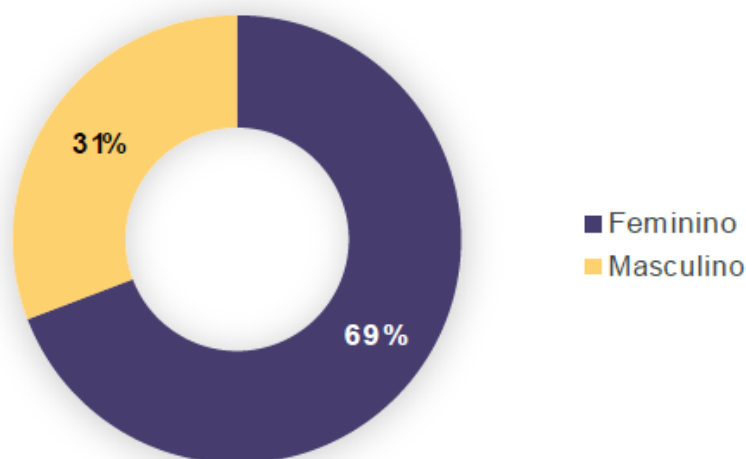

Merece destaque as características da população do sexo feminino, uma vez que o tempo de contribuição e a idade para aposentadoria são inferiores quando comparada as do sexo masculino, além de apresentarem uma expectativa de vida mais elevada. Desse modo, uma população que apresente um quantitativo maior de mulheres em relação aos homens, será mais oneroso ao Regime.

## DISTRIBUIÇÃO GERAL DA POPULAÇÃO, POR FAIXA ETÁRIA

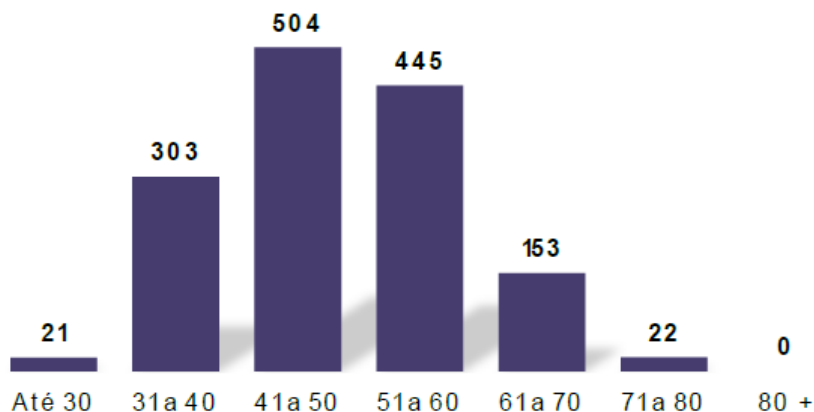

Na sequência, serão demonstrados os gráficos analíticos referentes à atual população de servidores ativos, aposentados e pensionistas deste Plano.

## ESTATÍSTICA DOS SERVIDORES ATIVOS

Os arquivos apresentaram 1316 registros, sendo um para cada servidor efetivo ativo do Município de SÃO FRANCISCO DO SUL. As características que indicam a regularidade da carreira do servidor em relação à idade, à remuneração, ao tempo de contribuição, ao tempo de espera, entre outras, são evidenciadas pelas várias visões apresentadas nesse estudo.

24-32

## DISTRIBUIÇÃO DOS SEGURADOS ATIVOS. POR SEXO

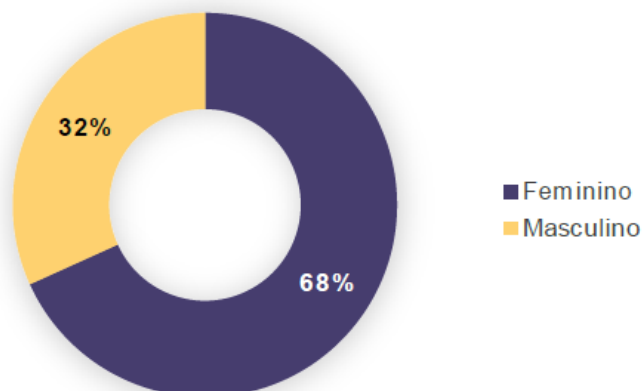



### DISTRIBUIÇÃO DOS SEGURADOS ATIVOS, POR FAIXA ETÁRIA

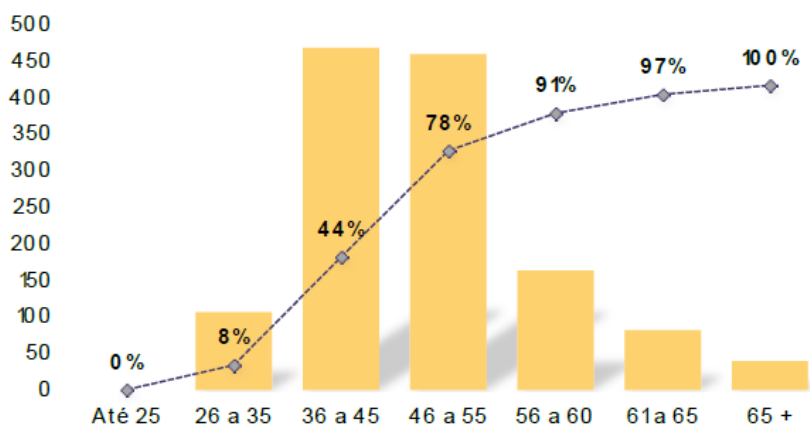

Em relação ao gráfico acima, verifica-se que cenário mais favorável ao plano de custeio será observado quando a maior parte dos servidores ativos estiverem compreendidos nas faixas etárias de até 45 anos, indicando que a minoria dos servidores apresentará risco iminente de aposentadoria.

Situação contrária será observada quando houver grande representatividade de servidores nas faixas etárias superiores a 45 anos, indicando uma maior proximidade aos requisitos de elegibilidade para aposentadoria e, por conseguinte, um impacto na folha de benefícios do Regime, em razão de relevantes incrementos para os próximos exercícios.

25-32

### DISTRIBUIÇÃO DOS SEGURADOS ATIVOS, POR ESTADO CIVIL

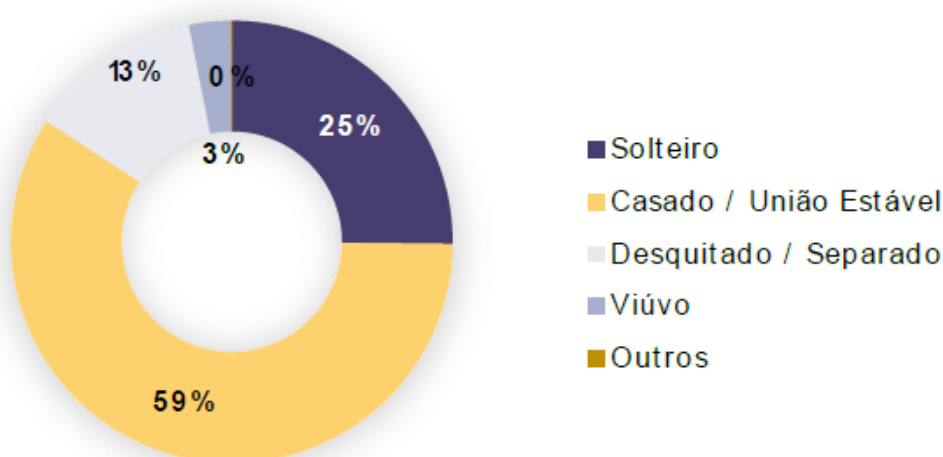

No que se refere a condição do segurado, quanto maior o percentual de servidores casados/união estável, maior a necessidade de se estimar a constituição de provisão matemática para os benefícios de pensão por morte na fase ativa dos servidores e, portanto, são mais onerosos aos sistemas previdenciários quando comparados aos solteiros.

### DISTRIBUIÇÃO DOS SEGURADOS ATIVOS, POR FAIXA DE REMUNERAÇÃO DE CONTRIBUIÇÃO

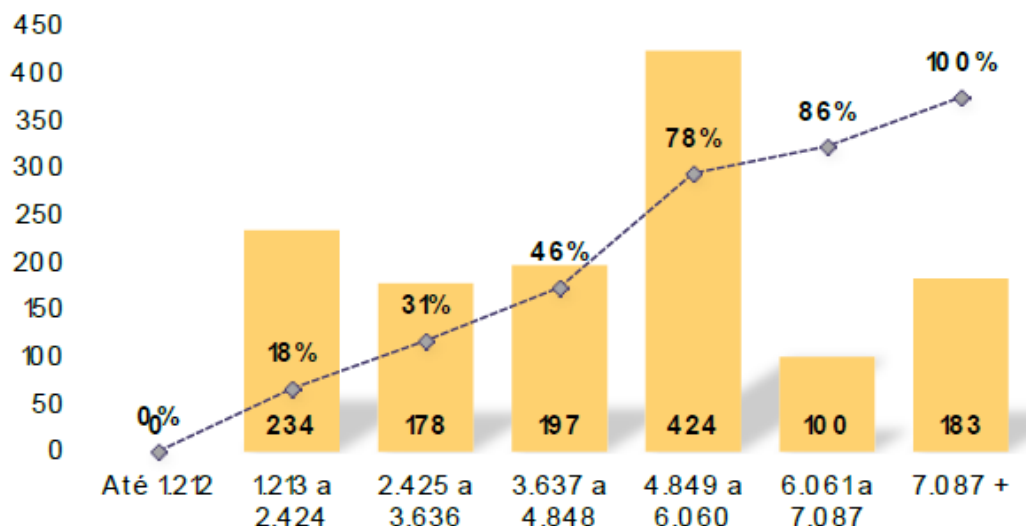

Referente às remunerações dos servidores ativos, incluídas as vantagens pessoais ou de qualquer natureza, cumpre ressaltar que não poderão exceder o subsídio mensal do Prefeito.

### REMUNERAÇÃO MÉDIA DOS SEGURADOS ATIVOS, POR IDADE

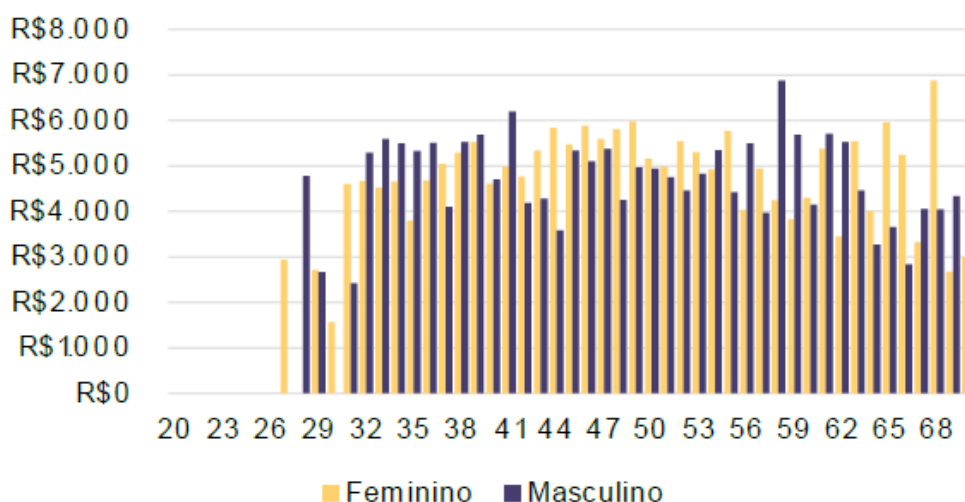

Do gráfico anterior depreende-se que as remunerações dos servidores ativos tendem a ser maiores nas idades mais próximas à aposentadoria, justificada pelas vantagens adquiridas ao longo do período laborativo do servidor.

### DISTRIBUIÇÃO DOS SERGURADOS ATIVOS, POR TEMPO DE ESPERA PARA APOSENTADORIA

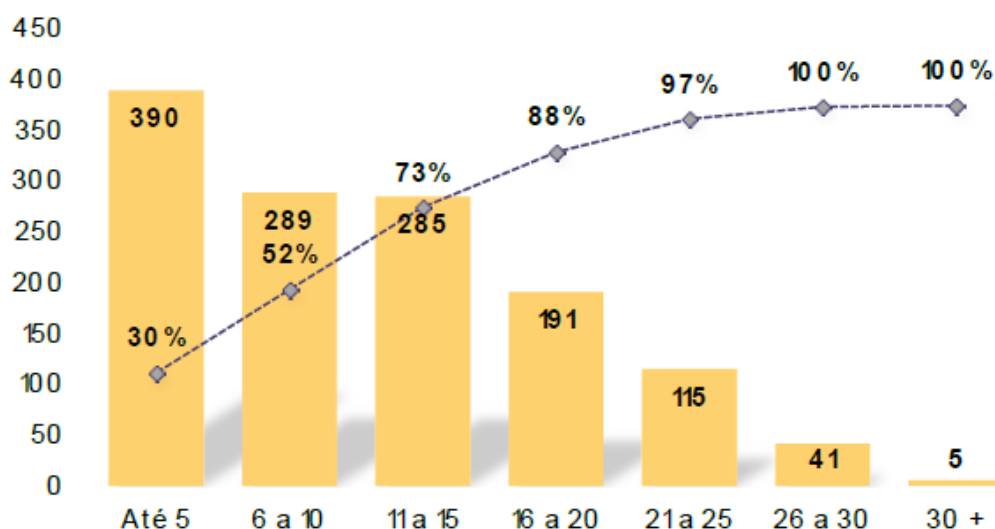

A distribuição deste gráfico demonstra que quanto maior o tempo de espera para aposentadoria e, por conseguinte, a representatividade dos segurados ativos nas faixas mais elevadas, o servidor ativo terá um período maior de contribuição, favorecendo, portanto, o plano de benefícios.

27-32

### TEMPO MÉDIO DE CONTRIBUIÇÃO DE SEGURADOS ATIVOS

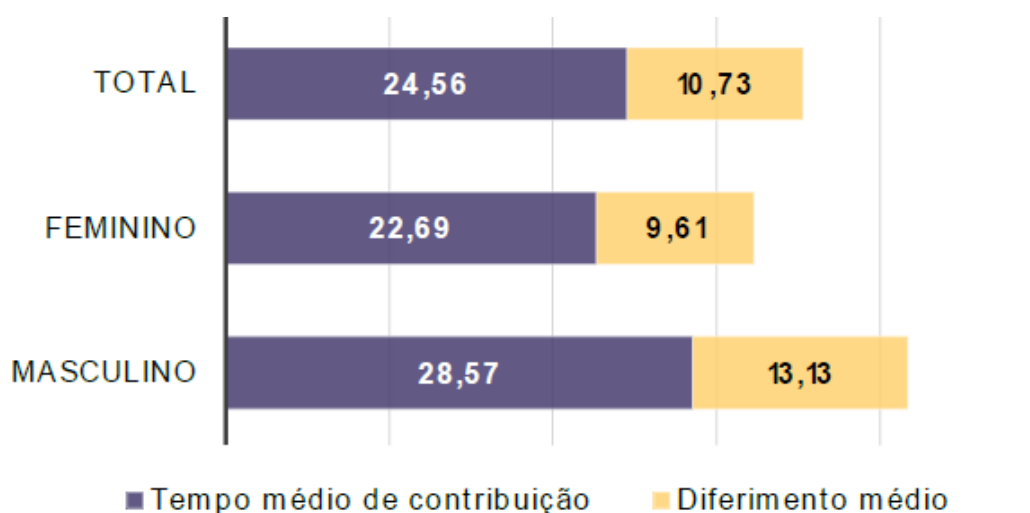

No que concerne ao tempo médio de contribuição dos segurados ativos, verifica-se uma diferença a menor para as seguradas do sexo feminino quando comparado com o tempo médio de contribuição dos segurados do sexo masculino.

## Estatísticas dos servidores aposentados

Os arquivos contemplaram as informações de 112 inativos vinculados ao Fundo em Capitalização e suas características estão a seguir demonstradas.

### DISTRIBUIÇÃO DOS SEGURADOS APOSENTADOS, POR SEXO

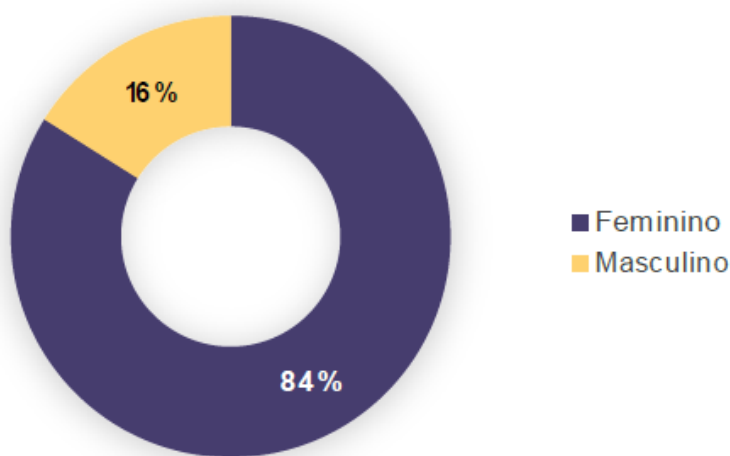

28-32

### DISTRIBUIÇÃO DOS SEGURADOS APOSENTADOS, POR FAIXA ETÁRIA

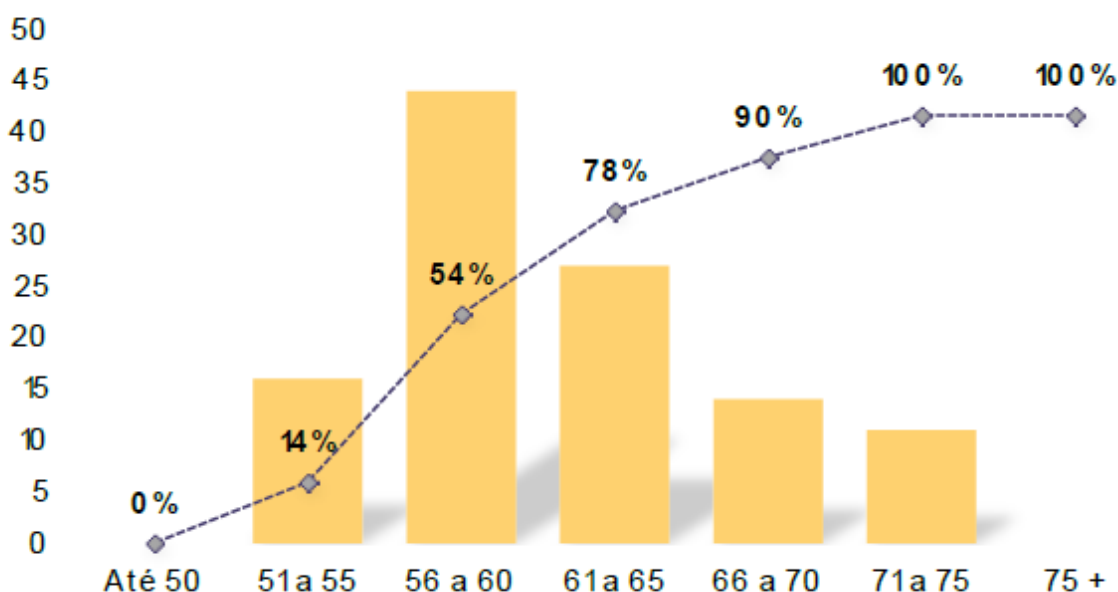

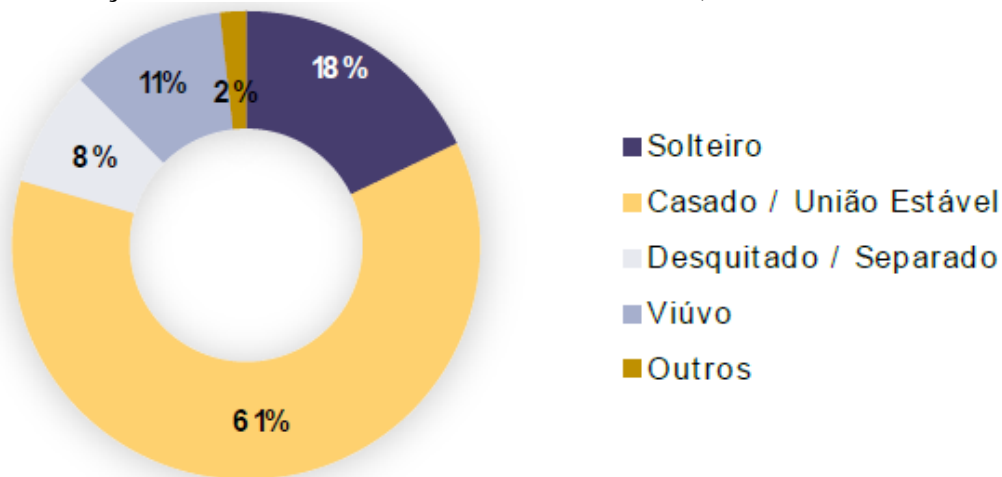
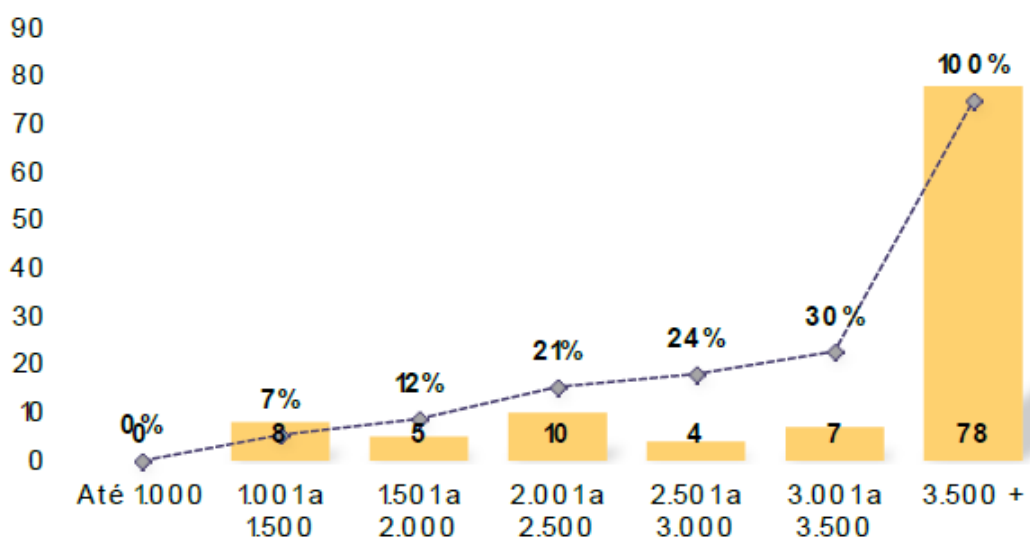
**DISTRIBUIÇÃO DOS SEGURADOS APOSENTADOS, POR ESTADO CIVIL**

**DISTRIBUIÇÃO DOS SEGURADOS APOSENTADOS, POR FAIXA DE BENEFÍCIO**

29-32

Em relação aos proventos, aplica-se o mesmo limite constitucional explicitado no caso dos ativos, sendo o Plano responsável por arcar com esses custos até sua extinção ou da respectiva reversão em pensão por morte.

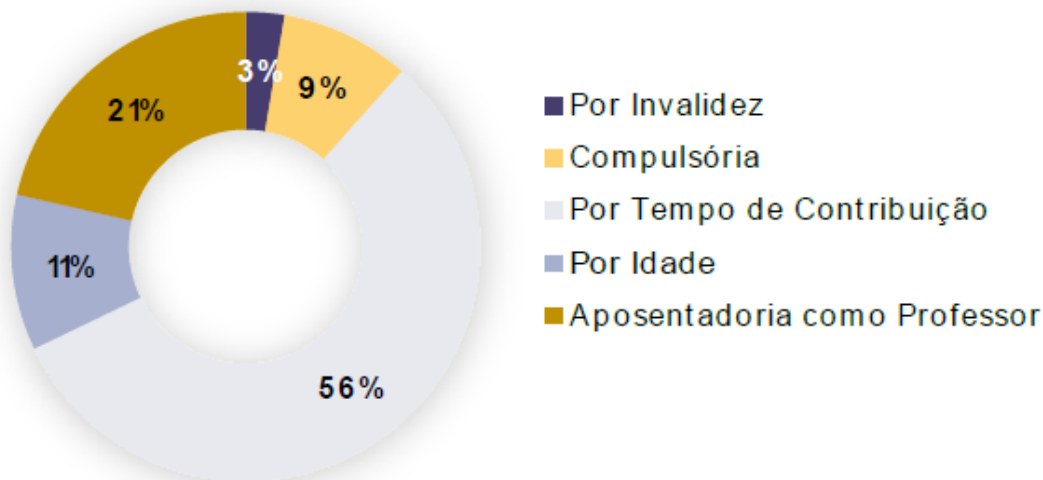
### DISTRIBUIÇÃO DOS SEGURADOS APOSENTADOS, POR TIPO DE BENEFÍCIO



Relativo ao tipo de benefício, o gráfico supra indica que quanto maior o percentual de servidores que se aposentaram por invalidez, maior será o custo para o Regime, corroborando com as razões já especificadas.

### Estatísticas dos pensionistas

O arquivo apresentou informações para 20 pensionistas distribuídos em grupos familiares e o resumo das informações se encontra detalhado abaixo.

32

### DISTRIBUIÇÃO DOS SEGURADOS PENSIONISTAS, POR SEXO

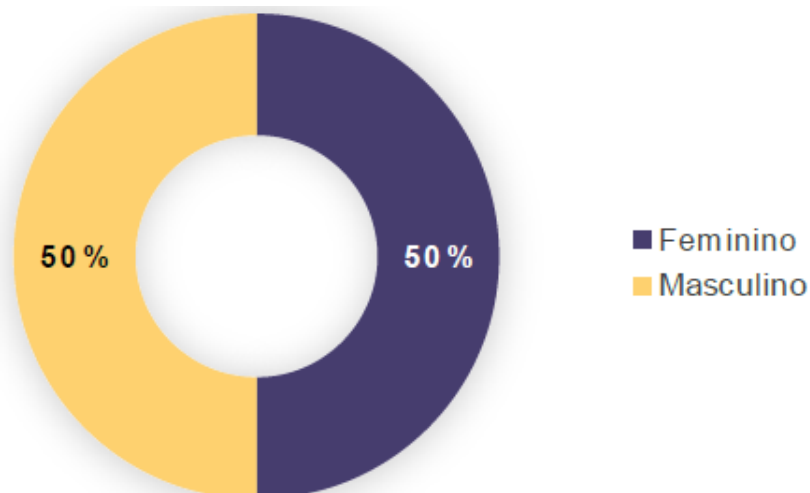

### DISTRIBUIÇÃO DOS SEGURADOS PENSIONISTAS, POR FAIXA ETÁRIA

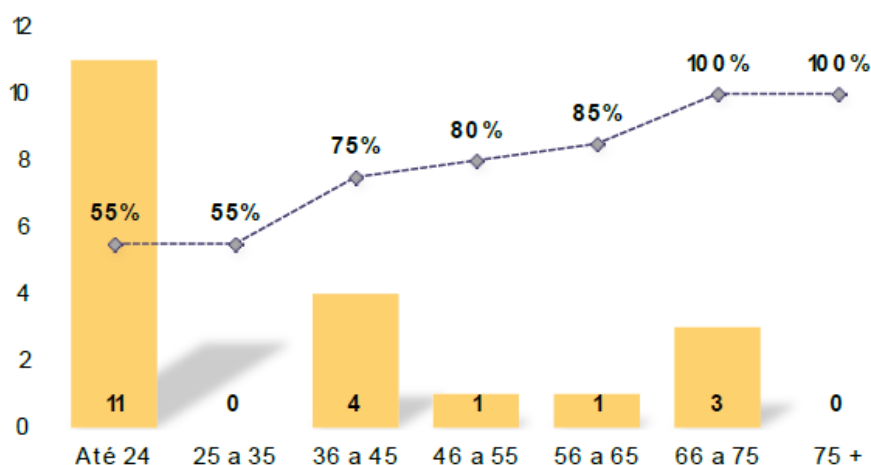

Conforme se verifica no gráfico anterior, benefícios compreendidos na primeira faixa etária representam os filhos menores em gozo de pensão temporária e, portanto, uma parcela dos benefícios concedidos, cuja maioria dos dependentes receberão benefícios vitalícios.

### DISTRIBUIÇÃO DOS SEGURADOS PENSIONISTAS, POR FAIXA DE BENEFÍCIO

31-32

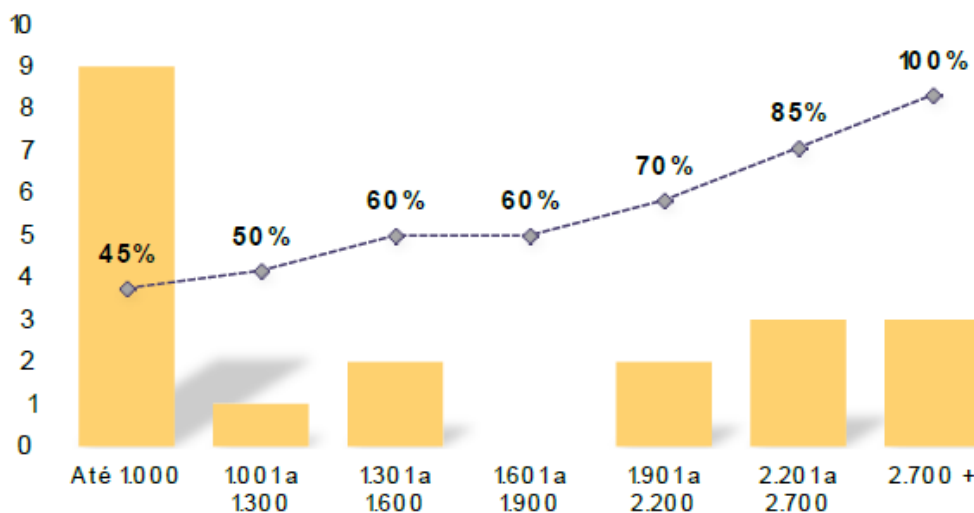

Importante ressaltar que no caso das pensões podem ocorrer valores inferiores ao salário mínimo, por constar mais de um dependente na mesma hierarquia genealógica.

## **CONSIDERAÇÕES FINAIS**

Esta prestação de contas tem a função de orientar na organização para uma transformação gerencial que permita a identificação organizacional, direcionadores, tendências, estratégias, metas e indicadores de desempenho, priorizando as diretrizes estratégicas a serem seguidas.

Por fim submete-se à apreciação o presente Relatório de Gestão do IPRESF, relativo ao ano de 2022, ao Prefeito Municipal, Câmara de Vereadores, Conselho Administrativo e conselho Fiscal, conforme a Lei 72/2015, art. 85. Item I, cumprindo assim a atribuição que determina o referido artigo. Por fim, coloca-se à inteira disposição para quaisquer informações e esclarecimentos que se fizerem necessários.

São Francisco do Sul, 31 de março de 2023

**IDELSON ALVES PORTO**  
Presidente – Fundação IPRESF  
Portaria n. 18.401, de 04/01/2023

32-32